大中時報

THE JUSTICE HERALD

【郵務特准掛號認為總包郵遞新聞紙類】

中宣部中字第五一八〇號　內政部警字第一三二一號

【第二千四百四十九號】

【社址天津義奧交界路義租界二十二號】

【電話四局三百六十六號】

今日共出兩大張售二分五釐

本報價目

每月大洋七角（本埠）三個月二元半年三元八角全年七元

每月大洋八角五分（外埠及日本）三個月二元四角五分半年四元七角全年八元八角

每月大洋一元九角（歐洲各國）三個月五元六角半年十一元全年二十一元四角

報資須先付郵票不折不扣　空函訂報恕不奉寄　廣告價目另有詳單

中陽石樓匪又嘯聚
閻飭各軍構築碉堡封鎖
高桂滋赴晉謁閻商聯防

【中央社太原十九日電】大麥郊及雙江鎮等地，刻又聚集殘匪約兩千餘人，似係由中陽南竄之徐劉等殘匪，與中陽石樓隰縣等縣境內殘匪嘯聚一處，閻飭各軍迅速對匪盤據地之周圍構築碉堡，以為封鎖圍剿，而免滋蔓，

【西安十九日電】據韓城軍息，本月十二日，山西方面殘匪千餘，由禹門口一帶搶渡黃河，經駐韓我軍孫軍長部於匪半渡之際，施行猛烈射擊，斃匪大半，殘匪不支，均負傷返渡，不復敢再窺西岸，

【中央社南京十九日電】駐晉綏靖主任閻錫山，頃電京報告近日剿匪情形，茲抄錄原電如下，銜略，林匪彪率第一第十五兩軍團，共約四千餘人，經我湯楊兩縱隊，在襄陵後城一帶南北夾擊，遂竄入稷山海津縣境，我跟踪猛追，因為黃河所阻，南有汾河障碍，匪遂竄北山入鄉寧境，我湯縱隊仍跟踪追擊，關楊兩縱隊即逕由汾襄向鄉寧大寧截擊，頃據關司令報稱，十七日午在蒲屬皮條灣附近，遇南來匪軍之第一軍團一二兩師，並有由北竄來股匪千餘人，我軍迎頭痛擊，激戰八小時，匪死傷甚多，遂向西潰退，我軍即時追擊，現在上下烏嘎一帶對峙，計此役奪獲匪輕機關槍七挺，步槍四十三枝，馬兩匹，麵粉千餘袋，俘赤匪六十餘名，游擊隊一百四十餘名，等情，除飭各軍迅速馳往夾擊以期一鼓殲滅外，特電奉達，閻錫山十八日印，

【北平通訊】第八十四師師長高桂滋，定今晚十一時四十五分，由平搭平漢車轉正太路赴太原，然後循晉南返陝北，據高氏今午對記者談，本人即晚赴太原，謁見閻主任，（錫山）商陝北駐軍與晉南駐軍聯絡事宜，在並勾留三四日，即返綏德防次，惟該處一帶，交通頗為不便，本人經過該地，尚須率軍衛過，至陝北剿匪情形，甚佳，劉匪子丹有受傷說云云，又，高氏今晨接得該師昨日電報，報告剿匪情形，茲節錄原電如下，（上略）連日據報，劉匪仍在三交一帶，寒（十四日）晚渡河者係少數，銑（十六日）晚與桑旅章團，在暖村南大成原激戰，匪有甚失，聞劉匪腹部確受重傷等語，（下略）

中國天文學會 舉行年會

【中央社南京十九日電】中國天文學會，十九日舉行第三屆年會，到有平、青、西安、南京等處會員三十餘人，午前開會，由余青松致開會詞，繼為會務報告，旋通過新會員六人，李珩報告青島市觀象台重要工作，次陳遵嬀報告天文學詞典編輯經過，高均報告上年出席國際天文學協會及參觀歐洲各天文台及假天院情形，曹謨報告上年出席國際測量會議及參觀歐美天文台情形，全體會員攝影，午後繼續宣讀論文，報告畢，改選職員，計高魯當選會長，張雲副會長，張鈺哲，評議員蔣丙然，余青松，總秘書陳遵嬀，

觀測日食 派員分赴日俄
人選及項目今開會討論

【南京十九日電】六月十九日之日全食，業經中國日食觀測委員會首屆常會決定，派會員四人，分赴日蘇二國觀測，代表人選，觀測項目，及地點中央天文研究所，及中國天文學會，定二十日開會討論

國家銀行兌換法幣 向不貼補
外間謂貼水買現 係有意造謠破壞

【中央社南京十九日電】新貨幣政策施行以來，因人民感於法幣信任堅固，均樂於兌換行使，故國家銀行存銀驟增，外傳此係由於政府貼永收買所致，揆其用意，不外在損毀我國法幣政策之價值，以期影響華盛頓中美對於貨幣問題之協商，頃據財政界息，在政府實施法幣之初，因窮鄉僻壤多無法幣流通，政府為便利人民存銀兌換法幣，乃委託各級政府及國營事業機關代為辦理兌換手續，其因辦理兌換手續所需之運費川資，仍由國庫負担，但在本年二月四日，法幣延長兌換期限時，上項辦法即已廢止，同時在上項限期內，中央中交三行以彼時國內外銀價差額較巨，對各外商銀行以銀幣兌換法幣，亦曾酌給利息，以示公允，但以一次為限，自二月四日至五月四日以前，復因中行派員下鄉辦理兌換法幣，所需運費及川資，亦經政府允予負担，至平津外商銀行，以存銀兌換法幣，則未允給息，凡以上所給運費川資，均係由代辦兌換機關事實上所必需用費，并非貼補，持銀所有人何得謂為係貼水收買現銀，此項無稽謠言，誠不值識者一笑，

台茶在荷印傾銷 華茶市場被奪
華僑失業返國者萬餘人 政府當局現正設法救濟

【中央社南京十九日電】華茶在爪哇銷售，素居首位，惟近年因荷印土茶競爭，台茶之傾銷，所受影響甚鉅，據最近調查，目前台茶在爪哇市價每担合日金二十元，華茶價須四十元，一般人雖愛華茶，現以價昂不得捨此就彼，去年同時期之華茶，輸入量為八〇三，〇〇〇公斤，台茶達一，四四九，〇一一公斤，故華茶已被壓倒，因此華僑茶店紛紛收歇，依茶市為生之僑胞，失業返國者達萬餘人，長此以往，恐一兩年內華茶勢絕跡於荷印市場，聞我政府當局現正設法救濟

傅汝霖 赴常熟視察開工

【中央社上海十九日電】傅汝霖十九日晨七時，乘汽車赴常熟視察白茆閘工程，午五時返滬，夜車返京，白茆閘工程現正積極進行，三個月後可落成，

孔祥熙 參加澄志會聚餐

【中央社滬十九日電】孔祥熙十九日午參加澄志會聚餐，並致詞，該會為我學術界所組織者，

韓復榘離青返濟
葛與韓在滄口晤面 日艦官兵在青遊覽

【中央社青島十九日電】葛光庭已由京抵濟，晤韓後，即行返青，韓十八日晚八時半偕姚等專車離青返濟，沈鴻烈等各要人均到站歡送，

【中央社青島十九日電】葛光庭十八日晚十時許抵青，在滄口已與韓會面晤談十數分鐘，

【中央社青島十九日電】十八日晨七時，赴日聯合艦隊官兵，紛紛下地遊覽，先後三批共為七千八百五十八人，下午一時至四時，均回艦，下午三時，日巡洋艦五潛艦，六航空母艦，一共十二艘離青，日一部開回佐世保，一部開秦皇島，聞十八日晚及二十日仍陸續離青他往，又日駐滬武官冰野十八日返滬，

汪案 後日續審

【南京十九日電】刺汪案定二十二日賡續審理，承審該案之推事吳昱恒，龍燦稚，書記官劉暨譯，及檢察官羅人驥，十九日乘車抵京，審判仍在首都地院辦公，審判長盧文瀾，因丁艱返籍，另派朱推事來京，聞此次開審，將由吳推事充審判長，

班禪 定下月入藏

【中央社南京十九日電】班禪定二十日由青海塔爾寺赴甘拉卜楞寺誦經，並宣化邊民，事畢即由甘啟程入藏，行期約在下月間，其護送人員及儀仗隊均已集甘待命，

褚民誼 昨日到滬

【中央社滬十九日電】褚民誼十九日晨到滬，旋即赴杭處理國術館事務，

蔣昨在成都 召各界訓話
顧祝同飛蓉晉謁

【成都十九日電】蔣十九日下午五時，在行轅召見紳耆及教育界人士訓話，首由各紳耆述民生疾苦，及應興應革事宜，蔣即席致訓，大意謂，別諸君已半年有餘，此次到蓉特邀請聚敘，於此適承諸君告以四川民生疾苦，實屬欣慰，今後國家之復興，繫于四川者甚巨，上下一體，望諸君啟導民衆，使四川政治修明，民生樂利，成為中國之模範省區，

【中央社成都十九日電】蔣十九日晨召集特務團及憲兵團全體員兵訓話，後偕劉湘赴青羊宮參觀花會，在花會場巡視一週，始行進城，下午五時在軍分校召見省市紳耆方旭等，及各大學校長院長任鴻雋等，共九十人，旋又接見顧祝同聽取報告，定二十日晨出席省黨部特派處擴大紀念週訓話，

【中央社成都十九日電】顧祝同十九日下午四時，二十分由渝乘中航機抵省，徐源泉，吳忠信，薛岳，賀國光，潘文華，孫震等重要長官數十人，前往歡迎，顧下機後，即逕赴軍分校謁蔣，

教育家黃炎培 貢獻治川意見

【成都通訊】名教育家黃炎培氏，遊川以還，對川省政治經濟教育社會，各方面均有極精密之觀察，茲以離川期近，因就考察所得，向中央社記者，發表「改造新四川管見」一文，其原詞云，炎培初度來川，以當局之指導與贊助，得充分觀察現況復承慮懷下問，不揣冒昧，路陳所見，聊備參考，知一切己在諸公壽書中也，

一，

改造之必要

川省頻年兵災匪禍，元氣大傷，今不圖後將無及，必要一國難嚴重到此地步，四川將為後方重要區域，四川問題，將形成全國核心問題，不加改造，何以完成未來重大使命，必要二，

改造之可能

中央政府自蔣先生就職行政院長，勵精求治、惟日不足，川省今後關係重要，早為中央所認定，及此計劃改造恰合中央既定方針，可能一．以前改造川省，最大障碍，莫如政權之不統一。今以蔣先生劉甫公之努力，整理全省政治系統，定于一尊，且新政府亦已正式成立，權責分明，可能二，川省自治安同後政府成立，不惟全省喁之望治，且以國難日趨嚴重之故，全國人民對川省前途，莫不獲得一種新認識，因而發生一種新希望，在此期間，無論精神上物質上，乃至人才上，川省皆容易取得各方助力，尤為改造最好時機，可能三，從事改造有

兩先決問題

川省與中央之密繫，川省今後改造工作之效能，將全視地方與中央間關繫之密度，但事實上容有雙方不易兼顧之處，似宜將工作分為三類．不須取得中央同意，川省有權可以辦理者，此類宜儘先辦理，須辦得切實周到迅速，第二類，必須取得中央同意，但較比容易取得者，此類俟取得中央同意後，同樣的辦得切實周到，迅速，第三類，不易取得中央同意者，此類在未得中央同意時，儘從緩辦；好在有前兩類工作努力於先，取得民衆的信仰，與中央的信賴，自較容易，國難到此地步，第一重要口號，在乎全國團結，此是國家今後生死兩路的岔道，亦即四川今後生死兩路的岔道，設遇某事項國家與社會利害不一致時，為顧全國家的利，寧犧牲地方的利益，二，將川省門戶完全打開，一旦海疆有警，長江下游

被敵人封鎖

是很可能的事，此其影響豈惟川省，直是整個的國家生死關係，又如隴海東段之被封鎖．當然亦是很可能的，事則陝甘西北一帶，又將如何，今成渝路行將開辦，川湘亦在進行，至少須於最短期間，籌建同成路之西安成都段，西北各省纔得通長江，由川湘達粵漢出海，然太平洋大戰如竟發生，則香港九龍一帶．倘須受日方同樣壓追，最好由川湘展築至貴陽至昆明，西展至滇邊，俾與滇緬路通，如此，則又得一海口，即由滇緬路出仰光，此兩海口雖非我有，好在不擊乎一種勢力之下，周旋之餘地較多，出是而川與陝甘黠滇即進至中部湘鄂等省，皆將大受交通影響，如一局危棋，造成兩面，到此地步恐東鄰亦將有所顧忌，而稍變其橫行態度奚，明知此計．完成障礙重重大非易事，然為半個國家求一條生路，再四籌思，總覺舍此竟無嚮法，修築公路祇可臨時應急，若求大規模地對外輸出入之利便，則萬不夠，想此事亦早在當局籌慮之中，得此一線生機，然後就西部各省置生產運輸銷售一切活勤於統治御權能之下，國家財政社會經濟皆得因此幾得辦法，進可以戰，退可以守，此全國利害與川省利害站在一條路線上者也，

蕭賀進竄兩姚
匪二團兵力被包圍繳械 滇省議決優卹死難縣長

【中央社成都十九日電】據滇電報告，賀匪約二團，被滇軍魯旅在楚雄東三十里之保滿包圍，全數繳械，此為剿匪鮮有之勝利，亦可以見匪之日暮途窮，無力抵抗，逃避短期之內定能殲滅，

【中央社昆明十九日電】十八日據祥雲無匪情，蕭賀兩匪已會於姚安正向大姚流竄，顯係企圖渡金江入川，十七日據報，賀匪十六日以一部竄陷鎮南後，縣長生死未明，仍全部繼續西竄，十七日達沙橋附近，蕭匪十五日竄陷鹽興後，復續向兩姚進竄，我隊十八日仍續跟追，

【中央社昆明十九日電】省府會議議決，優卹富民及楚雄陣亡縣長辦法，富民縣長郝無忌守城就義，楚雄縣長馬颺督戰陣亡，殊堪憫惻，其身後一切應准照尋甸湯縣長例辦理．以資表揚，而昭激勸，又，擇地舉辦公共墓地辦法，凡公務人員因公殉命，准予公葬者，其公墓地應即畫定，查北校場附近新營左側，跑馬山附近，及大麻苴二處，堪以布置，應令昆明縣軍需局，前往踏勘計畫，呈候核定，

【中央社南京十九日電】滇省府十六日電，京同鄉會報告，勦竄滇殘匪勝利情形，略謂，匪部現圖速過金江逃生，先頭已向鹽興姚安逃竄，將來或由永華入兩鹽，仍督飭我軍跟踪追剿，刻在大江南岸縱不能予解決，然滇境內決不容其多有逗留等語，

挪威駐中日暹公使 高蘭抵京
候期呈遞國書

【中央社滬十九日電】新任挪威駐中日暹公使高蘭夫婦，十九日晨乘英輪抵滬，我市府外部辦公處代表均往歡迎，據談，遠東為我舊遊之地，中國文化又為余夙極欽佩者，此次奉命調任，殊感榮幸，茲因旅途勞頓，決在滬候林主席批定日期，即晉京覲見呈遞國書，然後赴日，再抽暇來華考察云，高氏現年六旬，歷在外交界辦事，對遠東情形甚熟為悉，

【中央社福州十九日電】著匪張文武，林成湖，林啟元等股，約千餘人，盤踞永春德化仙遊交界附近，前經我軍屢次圍剿，匪勢崩潰，曾向當局請求收編，近各該匪仍在該處騷擾，當局以其請求收編，毫無誠意，現已決定嚴加剿擊，實行包抄，各股經此重擊，肅清之期當不在遠，

〔敦慶隆綢莊〕布貨庫房日前失慎

水殘貨出清大賤賣！

種類繁多便宜驚人

正莊貨仍然全部大減價

綢緞　顧綉　呢絨　嗶嘰　國貨　布疋

店址：在估衣街西口

注意　電話三局四四三四號

本市特別一區九號路四號

福利遊藝社

交通便利接近汽車站　有高尚之娛樂　有舒適之設備

歐美大菜 味美價廉　茶點新頴 零整俱備

射擊助味 趣興濃厚　球台清潔 讚興拾神

每天下午六時營業

開幕優待顧客 一律不收門票 時間相宜 往返敏捷

日駐華北武官
將在津召開會議
冀察外交問題即可開始談判
松室今井定今日來津晤永見

【本市消息】天津日駐屯軍參謀長永見俊德，前者返國，代表駐屯軍司令多田駿，出席師團長會議，業於前日下午返任抵津，駐平濟并各地日武官，將在津開會，對冀察防共事有所討論，駐屯軍司令部部附松室孝良，日使館武官今井武夫，定今日同車來津，俟晤永見及出席武官會議後，永見將偕松室來平，即開始與我方談判冀察各項交涉云。

【本市消息】冀察外交委員會主席委員陳中孚，日前來津謁宋（哲元）報告一切，並候晤日軍參謀長永見駿德，現以事畢，于昨晨九時三十分，搭平津六次快車返平云，

【北平通訊】冀察政委會外交委員會主席陳中孚，昨午由津來平，據陳氏談：永見參謀長到津，僅會晤一次，對外交事未作詳談，宋委員長今明日即行來平云云，

【本市消息】察主席張自忠，平市長秦德純，於日前先後來津謁宋後，現以事畢，于昨日下午四時搭平榆四次快車離津返平云，

閩泉屬宣佈戒嚴
因漢奸游民密圖不軌
規定戒嚴辦法共七條

【廈門通信】閩南方面，最近時有不安定影象，傳其中心地，爲泉永兩屬，次爲漳屬，綏靖公署及駐泉第三綏靖區司令部，經通飭所屬各地駐軍，嚴密防範，泉州綏靖司令部，對所轄防地，佈防搜查，尤爲嚴厲，駐泉域第九師五十二團團部，宣佈臨時月九日夜起，復於四對泉城及泉屬各重要市鎮之戒嚴令，佈告戒嚴注如下，「爲佈告事，據報，近有不少匪徒游民，混入晉江各重要市鎮，密圖不軌，並有假冒難民，到處審察，詢問當地情形，顯有反動行爲，若不嚴行拘辦，不足以維持治安，茲規定辦法數條，仰各該聯保主任保甲長，切實遵照辦理，違者受連坐處分，一，自本「九」日起，泉屬各重要市鎮，宣佈臨時戒嚴，晚間十一時起至翌日上午五時止，人民不許出入軍政人員飛有公事，不許通過步哨線，二，各旅館客棧醫院公共機關，留宿人客，應速報本部備查、不得隱匿，三，各地保甲長丁隊，全體出動，協助軍警，捕拿形跡可疑之人，四、各城門駐軍，對於出入人民，嚴行盤查，如有形跡可疑者，立予拿辦，五，巡查隊應加斑巡查，如遇形跡可疑者，立予盤查或拘捕。六，人民如遇軍隊詰時，應答明幾保幾甲，如係外來，應申明何事、由何地來、與泉州何人相熟，七，各保公共場所廟寺祠堂等、不許難民居什，左七項合亟布告週知，仰各色人等切實遵照毋違」；按泉屬爲晉江，南安，惠安，同安，安溪五縣，晉南惠同四縣，均瀕海，爲閩南極重要地帶，嘗臺灣海峽之西岸也，又保安處最近捕獲閩南某秘密組織之重要份子廖鶴琴，據供出同黨者有陳維遠，何顯祖：楊漢烈，林道川，洪哲明，郭宗，郭肆古，吳鵬，李法，楊啟元，張靜山，李今日，何立夫，張錫衛，黃阿大等十五人，保安處於十日呈省，對以上十五人以危害民國罪，請下令通緝，查陳維遠閩侯人，民十七八時，會任十九路軍旅長，嗣以與陳銘樞破裂，離閩依方聲濤，任省防軍第二旅長，十九路軍入閩後去職，何顯祖爲前莆田民軍首領，十九路軍入閩時；曾被拘，旋去職，楊漢烈爲安溪民軍首領，資格甚老，林道川爲莆田民軍首領，李汝爲惠安民軍首領，洪哲明爲同安民軍首領，郭樓古爲莆出匪首，郭宗爲安溪匪首，但在閩南習慣上所稱民軍，即係股匪，以其有時被收編爲軍隊，遂稱民軍也，

防止走私
改善進口稅
津關與財部商洽中
暫設滄鹽稽查處規定特殊貿易

【本市消息】華北漏稅進口貨物，運來踴躍，販運，如入無人之境，不特國外輸入者極多，冀東沿海，各縣鎮堆存待運，來津者，尤須倍蓰，致關稅收入，蒙受空前之影響，冀察政委會方面，以查明私貨販運原因，實以進口稅率過高，爲最大藉口，現津海關及監督公署與財政部間，正共同計劃根本緝私方法，並改善稅率等事，短期內即可逐漸施行，政委會以根本防止走私辦法未施行前，爲維持國課收入起見，本近特委派王錫山袁崇梯二氏籌備「滄鹽海岸各口稽查處」，仍受津海關監督，規定「特殊貿易」，暫定岐口趙家滬子二處爲卸貨地點，在滄縣鹽山兩縣海濱各設稽查分處，其他渤海灣沿岸各口一律不准起卸，對「特殊貿易」之進口稅率，暫訂砂糖每包二元，人造絲二百包之件，每件征收十元，較冀東現行征收進口稅率，倘不足十分之五，所以防止私貨運入冀東，一方調附近駐軍，赴滄縣地方駐防保護，並擬在沿海地方建築倉棧，供存貨之用，此項辦法將來可隨時取消，一方對滄鹽等地與天津間之陸地運輸；亦在計劃改進之中，據日方得訊，特殊貿易第一次進口貨物，計砂糖人造絲雜物共三千餘噸，分裝大型民船四隻，於昨日由大連運抵岐口起卸云，

義報宣傳數週內
亞全部歸義統治
義軍急進傳已佔領哈拉爾
塔而湖義佔領後宣誓永保

【中央社羅馬十八日海洋電】義政界首要人物，得悉十三人委會宣告、調解義亞紛爭之希圖失敗後，似有相當不安，疊向外界表示當前之僵區，應由亞國負責，義大利仍將出席下星期一之國聯行政院會議，且保持數日以來之冷靜態度，無論如何，決不放棄星期四晚在日內瓦發表之三項條件，又今日晚報紛紛討論十三人委員會之失敗；並指此次失敗爲自整個制裁戰線之一種退却・同時各報極力誇張格拉齊亞尼將軍在南路進展之消息，甚謂無論任何事物均不能阻止義軍達到最後目的，數週以內，全部亞國將歸義國統治云，

【羅馬十八日日本同盟社電】據前線報告戈拉狄尼將軍麾下之義南軍，傳已將阿比西尼亞東部要所哈拉爾市占領，義軍之占據哈拉爾，事實上已使素馬利蘭戰線之軍事工作終了，

【中央社羅馬八日海洋電】義軍佔領塔那湖後，一事最值國際注目者，即法西斯黨秘書長斯達拉斯，親至該湖率領駐軍宣誓云；吾等謹此宣誓，今後如有人將此湖自吾等手中奪去，吾等將以自己之鮮血染遍此湖中之水云云，義大利紀事報，本日特將此誓詞以最大鉛字印出，一若自此次後塔那湖將永歸義人所有者，

日警告
塔斯社
有田訓令太田

【東京十九日日本同盟社電】帝國政府對蘇聯塔斯通信之關於報告「滿」蘇「滿蒙」

國境紛爭事件之政略的工作，不絕加以注意，乃如關於三月二十五日舉行之關於長嶺子事件之廣田弘毅外相，與尤列尼夫大使會見，及二十七日舉行之太田大使，與司托莫尼亞可夫外次會見內容之塔斯通信，故意僅報告蘇聯方面主張之點，不免過於偏袒，因此有田外相十八日訓電太田大使，命警告蘇聯政府，要求使其國營通信爲公正報道，無於國際關係發生惡影響，

蘇魯交界發現水匪
搶刦民船架走旅客
經偵探隊追擊已將船票奪回
劉耀庭電駐濟寧分隊往協剿

【濟南十八日快信】魯南與蘇省交界地方，因地處荒僻，交通不便，以致時有股匪出沒，當局雖迭經派駐軍往搜剿，惟此擊彼竄，至感困難，匪徒時在邊境騷擾地方，爲害至鉅，昨日（十七日）下午四時許，突有土匪三十餘人，槍枝齊全，均着便衣，由江蘇邊境竄抵魯省境內之轄莊一帶，適有在湖內之商船三隻，滿載旅客貨物，行經該處，該股匪當即登船強制駛至程子廟附近，計共劫去商船三隻，架去男女票二十名，旋經駐防南陽湖之第三路特別偵探隊班長閻益齋接到報告，當即率探員多人，乘鋼版船一隻，跟蹤前往，駛至程子廟附近，已追至匪船相距甚近，當即出槍射擊，激戰約兩小時，匪徒不支，向南逃潰，偵探隊員遂將劫去之商船三隻，及男女肉票全數奪回，該隊員詳細報告匪被架情形後，即飛電濟南特別偵探隊總隊部，報告擊匪奪票經過情形，一面仍乘原船跟追，在逃各匪，該隊總隊長劉耀庭據報後，現已急電駐在濟寧之分隊，即行增派探員，前往協助，務全肅清以靖地方，而安商旅云，

津浦路
車隊長
馬光武私帶軍火
被警柳漢卿破獲

【濟南十八日快信】津浦路濟南站，今日「十八日」破獲車隊長私運軍火一案，引起社會之重大注目，緣平滬三百零一次車，照例每日早三點由平到濟，三點三十一分由濟開往上海，今日「十八日」該車入站時，有車隊長馬光武，身穿便衣携帶手提皮箱一個，由濟下車，形色頗爲倉皇，路警柳漢卿，適在站台值崗，見其情形可疑，當即向前盤問，據馬稱係本路車隊長所攜，爲電池等物，柳要求驗看，馬堅持不允，爭執多時，乃打開驗看，不料箱內帶軍用子彈四百粒，赫然在目，柳漢卿以事關重大，當即將馬帶往津浦路警察段訊辦，並一面電津浦路局請示辦法云、

北寧路局長
陳覺生
昨宴帝大學士會

【本市消息】北寧路局長陳覺生，爲聯絡感情交換學識起見，特於昨日上午十二時，在北寧花園客廳及水榭，邀宴留日帝國大學畢業同學學士會，到中日來賓百餘人，一時觥籌交錯，談笑風生，席散後並有餘興，以資助興，項目計爲（一）大禮堂鐵路局同人表演舊劇，或隨意品茗（二），特備小艇任意泛棹，（三）臺球室擊球，（四）水濱垂釣，至下午四時許，始相繼散去云，

歐亞機京滇隨航記
江河如帶阡陌如織
疾駛如矢平穩舒適

張總指揮伯英，乃河南新安人，對此一帶地勢最爲熟悉，承詳加指示，增益匪淺，越潼關以西，左則山脈綿亘，爲秦嶺華山之奇峯，山巔積雪，猶未溶消，右爲黃河與兩岸冲積層城之土地，勝景天成，令人心曠神怡，時已逾午，機上侍役出餅包咖啡牛奶等物饗客，果腹，機中設備之周，於此可見一斑，下午一時十餘分，飛達西安天空，但見城樓高聳，街道整齊，允稱中部各省之冠，葛麟甫君亦讚賞不置，惜以時間匆促，不及一遊爲憾，西安飛行場在西郊十餘里，仍降落加油，余等下機時，正值歐亞公司蘭州班飛機即時啟飛，駐甘綏靖主任朱紹良，因公來陝，事畢，乘此機返甘，副司令張學良親逆之於機塲，故機場軍樂大奏，情形熱鬧，余等入站至旅客休憩室中・稍憩，並進午餐，準備向蓉續進，

蓉滇重山峻嶺

下午二時正，離西安向成都昆明飛行，西安至昆明相距一千三百公里，適當滬滇幹線全程之半，故西安恰爲該線之中間站，航行方面由此即改向南行，據云，此段多崇山峻嶺，空氣疎密不一，飛航較難，果也，機離西安尙不及三十餘分鐘，即係秦嶺山脈，萬山重疊，飛機跨越其上，歷一小時綿亘不絕，白雲多在機下戢浮，時機已升至二千餘公尺，故俯視山嶺，並不覺其高，山俱[illegible]山田園，房屋悉不在望，觸於吾人眼廉者，峭壁懸崖亂石而已，至三時三十分，始於山間稍現田畝，大約山內或有一二村莊，故有人墾殖於其間，至四時正，雲霧更密，飛機即高升至二千五百公尺，仰視青天，但見白日照耀，俯視大地，則全爲白雲所蔽，茫茫如大海，一望無涯，日光反射於雲間，異常刺目，此種奇觀，謂之雲海，亦宜乎，如此歷半小時，雲霧散，山野不復見，沃野千里，阡陌相連，蓋已入漢中附近地矣，尙經漢中廣元劍閣綿陽等城市，均因雲蔽未得俯視，都降落於成都西郊飛行場，約下午五時，與上海時間相差一小時，刻而論，仍爲下午四時，

也，依規定時刻表，須停宿一宵，次日清晨再飛昆明，稍後，余與葛麟甫君在機場參觀站屋設備後，均乘公司所備之汽車入城，余移宿於本社成都分社，次日清晨五時，即到航空公司辦事處，七時正復乘車至機場，此時並無他客搭機，僅余與葛君二人而已，可謂之爲專機，由成都至昆明，尙餘六百八十公里，航程中情形與此段相同，共行三小時大致，分爲四段，第一段由成都至附近之久，俱係沃野千里，良田萬頃，第二，爲跨越小脈，機升高至二千四百公尺，以避震，第三，爲航行於雲層之上，全不辨大地，又歷一小時之久，第四，爲飛達於雲層，包圍中，機身全爲濃雲，尺間不能見物，飛繞又歷半小時之久，遂見昆明，即在望矣，平安降落，置身於目的地矣，吾人由南京出發後，總計在飛機中高空航行，共達十二小時，以機身平穩毫無苦悶疲之之態，機上能坐能臥，飲食行走自如，誠舒適之旅也，

【未完】

津浦路局
續償債款
三井洋行五萬餘
員工欠薪六萬元

【本市消息】津浦鐵路局所欠三井洋行債款，共計國幣及日金各四百五十萬元，經雙方決定分爲三百期攤還，每月各付一期，截至本月份止，已付十三期，計國幣三十五萬六千二百三十五元，茲復於日昨撥付日金三萬元，折合國幣二萬九千四百元，又國幣三萬元、連欠共付國幣四十一萬五千六百三十五元，又訊，該路員工欠薪總額共爲三百二十七萬八千二百六十八元，規定每月按照進數目，提存專款償付，現已提存三十四期，計洋一百八十五萬元，茲復於日昨提付六萬元，連前共計一百九十一萬元，此項欠薪，預計在民國二十七年初即可償清云，

全國各業
登記調查
三月份發表

【南京十九日電】實部發表三月份核准全國各業登記統計，如下，公司登記註冊二四家，公司支店登記二五家，公司變更登記一二家，商業註冊二一家，交易所經紀人登記一家，會計師登記五人，

冀察建委會
今日成立
內部共分兩組
專辦水電公路

【本市消息】冀察政委會建設委員會，決定今日上午十時，在前財政部舊址，正式成立，並舉行成立典禮，邀請各方派代表參加觀禮，該會內部分總務工程兩組，辦理水利電氣事業，公路等建設云，

洛軍校
舉行敬老會

【中央社洛陽十九日電】洛陽軍分校舉行敬老會，參加者八十三歲以上老人百名，張治中親臨訓話，劉峙夫人給獎，並聚餐歡散，

航協派員赴蓉
籌設分會

【上海十九日電】航協會派張安政，馮祐金赴蓉，籌設川分會，

商務書館
賽銅字模
准予專利五年

【中央社南京十九日電】商務書館發明之賽銅字模、經實部審查期滿，無異議提出，該部認爲審查確定，已發給專利證書，

華僑回國考察團
昨日抵粵

【中央社香港十九日電】菲華僑回國攷察團，一行抵省後，十九日遊覽市內建設，定二十日參觀各大工廠，

魯黃河下游
水勢又趨緊張
蒲利等處石壩冲塌堤根見水
張連甲電特別注意鼠穴獾洞

【濟南十八日快信】魯省黃河，日來因綏陝一帶，黃水暴漲，關係又趨緊張，上游朱口康屯，于日前水勢陡漲數尺，河工頗爲吃緊，乃昨日河務局接下游防二三訊來電報告，下游蒲台利津，以及海口一帶，因漲水到達該處，查圈堤家阜樓民埝，以及老官趙家至曹家寺河灘均被水漫，堤水深二三尺不等，十莊七號石壩被浪刷塌三丈，八號石壩刷塌六丈，迄寧海等處一律水到堤根，水深由一尺至二三尺不等，情形頗爲嚴重，至上中游工情，則已趨平穩，洛口今日（十八日）落水四公寸七分，水位二十八尺六寸六分，茲將下游來電，及張連甲復電照錄於下，

周玉美電

濟南河務局長張清河，總段長梁鈞鑒，據防二訊長楊義成報告，連日河水盛漲，查圈董家迤上民埝，卑矮，因被水漫倒灌淤灘，由鄭家寺至溝王家，約長二里，堤根一律見水、又老官趙家至曹家寺河灘，約長八里，均被水漫，堤根一律見水，水深二三尺不等，防二汎長張潤牛函稱、卡莊七號河壩，被浪刷塌長三丈，高三尺，八號石壩被浪刷塌，長六丈，高四尺，由彩莊下至常卡約長五里，又宋家莊迤上約長三十丈、又由步家莊下至寧海約長七里，一律水到堤根、水深由一尺至二三尺不等，各等情，據此理合電陳，鑒核，周玉美，叩篠，

張連甲復電

王旺莊周分段長玉美覽，篠電悉，鄭家寺等處水到堤根，一二三尺不等，仰速嚴加防範，尤須特別注意鼠洞獾穴，以免疏虞，並將情形隨時具報爲要，張連甲篠、

一品堂廣藥莊

老舖廣東分設天津日租界旭街中間路西

外埠函購價滿五元郵費包裹歸本號担負

強精補腎丸
主治氣虛腎虧，陽萎不舉，夜症遺精腰腿痠痛，頭暈眼黑，四夢無力，先天不足、後天虧損等症，久服延年，種子多嗣，
價目 每瓶六付洋一元 每一打大洋十一元

男婦種子丹
主治男子氣虛陰虧、精寒腎冷，婦人經血不調，久不受孕，一料共六十粒，每日男婦各服一粒，服藥之時，日限期內，謹戒房慾，三十日爲度，此藥百發百中，其效如神，
價目 每料大洋三元四角

通經活血丸
主治婦女，行經併月，經閉不通，癥瘕痞塊，乾血癆症，午後發燒，寒熱往來，臨時難產，胎死腹中，衣胞不下，惡露不淨，效能化血催胎，孕婦忌用，
價目 每丸二角五 一打二元五 加料每丸五角 一打五元 上品每丸一元 一打十元 極品每丸五元 一打五十元

通經活血膏
貼於血海穴，藥力從毛孔，串於內竅，即能開關奪鎖，行血催胎，一切雜疾，乾血癆症，兼服丸藥，消散癥瘕，癖化瘀塊，雙方並用，功速立效如神，

本號奉送藥目全書來函速寄
價目 每張洋二元 一打二十元 加料 每張洋五元 一打五十元

丁孟蘭養血調經丸
主治婦女經血不調，提前錯後，忽多而少，血色不正，氣血兩虧，腰腿酸痛，崩漏白帶，行經腹痛，子宮寒冷，久不受孕，滑胎漏血，胎動不安，久服養血種子安胎，培補中氣，開胃健脾
價目 小盒六付一元 一打十元 大盒十四付洋二元 一打洋二十元

舒肝化鬱丸
主治男婦肝鬱不舒，胸膈悶堵，腹滿脹，脹兩脇刺痛，倒飽嘈雜，嘔吐痰水，噯膈反胃，心胃疼痛，陰虧肝旺，虛熱上蒸，口苦無味，不思飲食，肝鬱流串，四肢抽痛，婦女氣滯血凝，經閉不通
價目 每付大洋一角 小盒六付五角 一打大洋五元 大盒十二付大洋一元 一打大洋十元

總經售處 一品堂
分設天津日租界旭街 電話三局一三二一四號

三陽保腎丸
【西法研究】腰腎兩虧陽萎不舉滋陰補腎壯元陽久服腎氣充足榮衛調和必獲子嗣眞誠環球無二之妙藥也 每付一角 每打一元
分設 一支店日租界梨棧

天津萬全堂國藥莊聲明

街衣估

婦女肝氣丸

【主治】婦女情志不遂氣怒傷肝兩脇脹痛週身串痛頭眩目暈久服能調氣化鬱和肝理脾血經調養充足百病不生效力宏大功難盡述

【特效無敵】

每付一角　打一元

第二支店法租界泰康商場內　第三支店英租界小白樓　謹啟

中華書局編印

辭海

○本書自民國四年即從事進行編輯定名曰『辭海』先後從事編輯校閱者凡百數十人亘時二十年之久亦可謂艱鉅之業也本書所以費時而難成者厥有五因詳述樣張備索

○本書分甲乙丙丁四種均用布面精裝各分訂二冊計三千餘頁約八百萬字

○版式甲乙兩種爲十六開大本丙丁兩種爲三十二開縮本甲丙二種用聖書紙印乙丁二種用上等道林紙印

發售預約九月底截止

備有樣張函索即贈

○本書『甲種』定價二十四元『乙種』定價二十元『丙種』定價十二元『丁種』定價十元如在六月底以前預約照定價『六折』如在九月底以前預約照定價『七折』

○本書分兩期出書本年十二月底出上冊明年六月底出下冊

○預約本書甲乙兩種每部另收郵費各八角丙丁兩種各六角均於預約時一次繳清

天津中華書局地址　法租界二十四號路　電話　二局二二三三　二局〇五八二

天津南市東大街增興德羊肉莊經理張春榮在張家口圈

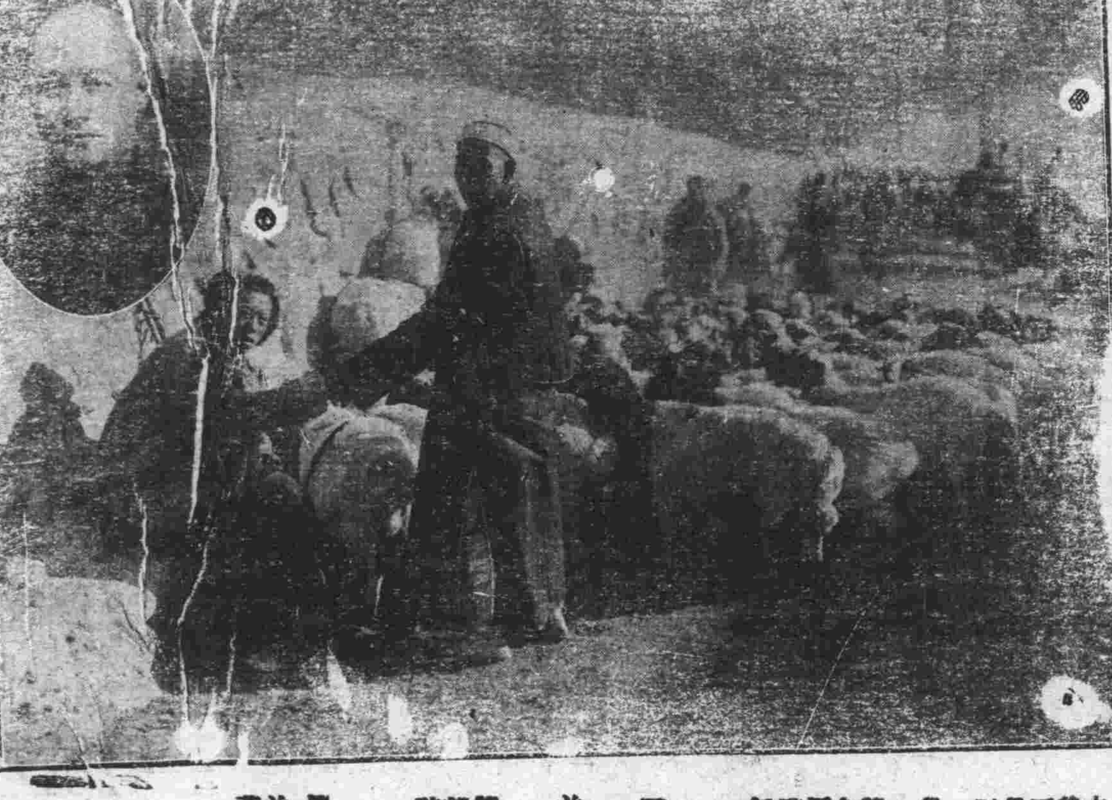

本莊自開設以來三十餘載，對於羊肉食品最有經驗，在津久己馳名，各界皆稱爲羊肉大王，別家羊肉食之非腥即胍，味道不正·故此各省各地皆以北平羊肉爲貴，其原因皆在圈養法，養不得法，即有邪味，食敝號羊肉概無邪味，原因把廟羊圈養三個月滿期後，再爲售賣，故無邪味矣，

五香燒羊肉

曾聘北平戶部街名師，製做五香燒羊肉、醬雜碎、清潔適口，味美，食之能開胃，多食，放數日不走味氣

醬雜碎

送禮贈友必表歡迎，愛食羊肉不必到北平去買了，

眞正羊肉燕角

燕角爲眞正羊肉與他家不同食之清香適口到口即化每個一大枚又經濟又可口請君駕臨一試方知眞假

增興德羊肉莊

開設東大街電話二局二〇六八又二局一〇七四號

南廠圈羊處電話五局二百二十號

順順

輪子的福

蘇金加雷利（吉啦）遊藝場是津市最有興趣之遊藝場內部設備完善彩金豐富）每一人之票可得十一倍之多、對於遊賞不但能使君倍增興趣兼試君之運望諸君前往參觀無任歡迎門票每位二角自九月起開幕時間每日從下午五時起至夜間十二時止　設立義租界花園南壽豐麵粉公司北　現已開幕了　諸君快來參觀　不但消遣又發財快快來快………快

天壽堂 姑嫂丸

治婦女經期赤白肚痛等症

男子腎部虛弱請服

海狗鞭健腎丸

姑嫂丸每盒一元健腎丸每合一元五角

函購另加郵力二角函內付欵須用掛號信否則失落不負責信寄天津小站大東西藥公司

經售處天津天祥對門明記稻香村各生春陽中原公司，太和堂，北平東四牌樓東三和公司，濟南緯六路大仁堂，張家口中華，滄州富源票行，唐山新立街及糧市街中西藥房，昌黎河北醫院泰和堂　灤州同元堂，河頭仁慈及名遠齋，順德永盛泰，平定天合成，榆關會友書館，石家莊信德恒、秦王島東魯永利，南宮縣生恒號，高陽志慈，塘沽晉安堂，林西協力公司，玉田德生育，泊頭慈善，大同福興恒，滄縣春和堂，長治泰記公司，石家莊新天津報分社，吳橋新華藥房，趙各莊華英昌泰，盧台達生堂，東昌東臨醫院，徐州五洲，鄭州廣德公司，青島中山路金星藥房，鹹水沽泰裕號，壽陽春和堂義逢永，唐官屯全場號萬生堂，興濟萬生堂大名瑞德

總經理天津小站大東西藥公司

北寧鐵路天津醫院兼理外診啟事

本院新址落成 [illegible]

院址　天津河北總站迤南

電話　六局　五五一　五〇九　九四八

花柳眞厲害

勿憂速服本醫驗方專治五淋白濁魚口便毒下疳小便腫痛楊梅入骨升天落地癬疥週身潰爛花柳轉成險症服此藥能由骨血向外清毒與他家各種藥之追毒入內傷德治之藥大相反服本醫之藥能根本治好永不再犯或多年痼毒不淨者服用結毒紫金丹准能短期治好保管驗血初起一盒准愈多年痼病二三盒除根每盒五付二元注意先吃藥病好付錢有鋪保者亦可

函購加郵費二角

天津南馬路舊縣衙門斜對過偏東　松善堂啟

婦女白帶 除帶普育丹

延年養陰健腎調經種子如神誠乃坤中之珍寶也

總經理天津河東大馬路午報社　北京報房北馬路商會對過源信行罩街子老德記大藥房　鍋店街中西大藥房分銷處東馬路崇仁宮對過中歐大藥房旭街北頭大學藥房北門外福興公▲華能大藥房

此丹自發明以來頗爲婦女界所贊許用過者均知藥到病除百發百中誠爲婦女界之福音也無論新得舊犯赤白帶下淋濁不止經血不調氣虛血虧帶下腥臭小腹疼痛子宮寒冷頭暈目眩精神倦怠面黃消瘦夜眠不寐骨酸腰痠耳鳴四肢無力痰喘嘔吐惡心腹痛滑胎小產後淤血不淨腹內聚成病塊時常疼痛難忍甚至不能行動用後准能痛立止此丹常服有孕之功並能保胎調經養血解鬱舒肝和胃健脾補氣安神溫經散寒化鬱止帶却病之珍寶也▲價目▼每瓶大洋二元外埠函購加郵費二角

南洋新嘉坡協華大藥房啟

補虛良藥 三三補丸

【主治】思慮過度夢遺滑精頭痛眼花驚悸怔忡健忘失眠飲食 [illegible]

濟南經售處魏家莊號五三二大藥房

天津英商賽馬會廣告

啟者本會春季第五十二次加賽定於國歷四月廿五，廿六，兩日舉行特此廣告

天津英商賽馬會事務所啟

地址英租界中街　電話三局一四六零

補品聖藥

壽康寧說明書

壽康寧聖藥係王模卿大醫士家傳遺方研究有年經驗宏富所含各藥效力偉大而性不猛不熱不燥生精補血強筋壯骨固本扶陽使男女生殖器力增加對於腎虧虛癆遺精肝腦過度面黃瘦胃寒失眠各症可稱全國無二之補劑也壽康寧暢銷以來經各大醫家證明化驗特許專賣認爲補藥之聖扶陽健胃強筋壯骨之良藥也

主治各症

男女貧血，五勞七傷，氣虛咳嗽，先天不足，後天虧損，房勞過度，少年破身，手淫過度，見色滑精，思慮過度，夜夢遺精，腎囊潮濕，常出凉汗，精冷精清，自汗盜汗，陰莖短小，陽萎不擧，房事早洩，腰腿酸痛，形容枯瘦，小便夜多，年久白濁，婦女白帶，久不受孕，腎虛各症，

服之非常有效，強筋固腎，如患病常服，體質強壯精神充足永保無腎虧陽萎之慮以免早老貧血之患如患腎虛陽萎之人早服一日壽康寧則早得一日全愈矣此藥性和平功效甚速四季合宜毫無流弊百發百中如能常服延年益壽返老還童亦可稱謂救世聖藥請購試之方知言之不謬也外埠函購一盒至一盒加郵兩角定價低廉每打八角每打八元

速服頸項保潔靈 外擦瘰癧聖靈膏

○○○○

刊瘰瘰鼠瘡自然全

氣瘰鼠瘡愈除根永不再犯蓋此藥係敝醫祖上秘傳施捨多年治愈之人謝函盈筐不可勝數無論男女老幼遠年近日各稱瘰癧鼠瘡已潰未潰內服外擦無不立愈神效無比毫無苦倘若不信請到本所包治指日全愈此藥不但能治瘰癧還可預防則另人服之永保不患矣

△價目每料四元半料兩元　△聖靈膏每盒三元　外埠函購加郵二角

○氣瘰鼠　○瘡專家　王模卿大夫　天津南馬路中南旅館對過診療所

總批發處天津南馬路王模卿製藥所

德國亢直爾大藥廠出品創銷二十餘年

電託日商東洋大藥房爲第一販賣元

扶陽種子 性特樂

行銷全世界久奕馳名各國大夫認爲性病專用遇者無不交口稱贊其補益者不可數計免去多小離婚案件及家庭風波預事購者認明六位偉爾像

立能壯骨健胃補血添精　男用興陽　女用煖宮

標爲記及（性特樂）三字爲要服用片劑精力及筋骨養神確獲其效外用洗滌過毒不染詳細說明隨盒奉贈

▲每盒一元二角十付▲試服每包四角三付　外埠函購加郵費二角

販賣元　日界旭街四面鐘旁　東洋大藥房　日界仁丹牌坊鴻記烟行　日界陳列館正文大藥房

華清池澡塘優待券大減價並營業時間廣告

本堂座位寬敞設備完全早已有口皆碑現値冬令特將煖氣管全行更換以求溫度適宜並將所用浴衣毛巾更換一新經過消毒手續以期合於衛生每日定上午六時開始營業所售各層樓優待券再行分別減價以酬惠顧諸君雅意恐未週知特此通告　頭二層優待券每本十張前售六角現減售五角三層樓優待券每本十張前售五元減售四元三層樓另設女澡堂　士耳其蒸汽浴室

電話　頭二樓三樓　二局二〇一七九　二五九〇　二一二八

地址　法租界二十六號路勸業場隔壁

震記

體育・教育

世運田徑代表隊 今日起在平訓練
訓練期三十五日再爲整隊赴滬 法定規則由全國體協正式公佈

【上海通信】關於世運田徑預選及先辦訓練辦法等等，已屢見前報，或屬負責者談話，或爲各方探聞所得，雖甚翔實，但均非法定之公布，昨由全國體協會正式發表如下，

我國參加世運會之田徑隊預選事宜，經體協會總幹事赴平與各方接洽就緒，決定先報名標準及格之全國田徑人才，聚會於清華大學，作合規則之訓練，於四月二十日起至五月二十五日止爲期，計共三十五日，再整隊來滬，定五月三十一日舉行預選比賽，屆時並由體協會遨請上海中西各勁旅參加，以資競爭，增厚興趣，俾選拔正式代表十二人，至於女子方面，因住宿問題，待清華當局把晉，大約於一二日內即可決定云，茲將預選訓練班簡章誌之如左、

（一）凡欲參加訓練者須先向上海全國體育協進會報名，（報名日期自即日起四月二十日截止，）

（二）凡田徑賽成績能達規定標準者，方准參加訓練，（即參加全國預選標準附錄於後）

（三）參加訓練者旅費概由自理，

（四）參加訓練者須於報到三日後受標準測驗，如成績及格者，由本會供給膳宿，

（五）首次受測驗時如成績未能達規定標準者，即不得參加訓練，但成績接近標準，經本會許可者，仍得參加訓練，日後測驗成績及格時，即由該日起受同等待遇，

（六）訓練日期自四月二十日起到五月二十五日止，

（七）本會借用北平國立清華大學爲訓練所，參加訓練者，須遵守該校一切校規，

（八）參加訓練者，須遵守一切訓練規則，（附錄）參加世運預選田徑成績及格標準如下，

△男子部

一百	十一秒
二百	二三秒
四百	五三秒
八百	二分三秒
千五	四分二十秒
一萬	三三分四五秒
跳高	一•八〇公尺
三級	一四公尺
跳遠	六•八五公尺
高欄	一六秒
中欄	五七秒
撐高	三•八五公尺
鐵餅	三六公尺
鐵球	一二公尺
標槍	四八公尺

△女子部

一百	十三秒六
跳欄	十五秒
跳高	一•三〇公尺
鐵餅	二八•五〇公尺
標槍	三〇•五〇公尺

小學體研會 昨開例會 研究舞蹈事宜

【本市消息】本市小學體育研究會，於昨（十九）上午九時假市十小學召開第三次例會，出席者呂席儒，李公衡，何玉書，陳郁波等九十六人，列席者傅競如，主席何玉書，記錄李公衡，開會後，首由傳競如報告各校應行事宜，後由主席報告春運事宜，旋即研究各項，茲將情形列後，

報告事項

（一）傳競如報告，一，各校全年體育交計劃，須於十日內補齊全，二，各校之格言牌及閱報牌，應其有未備者，須一律備妥；三，研究會會員，每逢開會時不得無故缺席，四，各會員如遇局會至各處參觀時，須同時齊集，以利觀瞻，

（二）何玉書報告，本會因春季運動期近，擬於本星期日下午四時，在市師附小研究太極操，不另通知，

研究事項

一，研究全運會歌，二，研究雙蜂舞，

公開競走今日報名截止 廿六日舉行

【本市消息】本市體育協進會舉辦之全市男女公開競走比賽，定二十六日在河北中山公園舉行，報名定今（二十）日晚六時截止，報名地點在青年會體協辦事處，迄昨，十九日報名人數不甚踴躍，男女組僅二十餘人，今日爲截止報名日想報名者必有爭前恐之擁擠也，比賽出發地點，均在中山公園門前云，

日出席世運籃球選手 五月一日起始練習
本月十三日業已選拔竣事 正式選手十二人候補二人

【本報駐東京記者通信】歐林匹克大會，日本之籃球選手，業已於本月十三日選舉完畢，正選十二名，候補二名，由三橋氏任指導，五月一日起正式練習，預料此屆世運日本健兒抱有極大之希望云，

選手陣容

右鋒　田中秀次郎　橫山堅七　張利鎮
右衛　松井聰　李性求　鹿子木健日子　廉殷鉉
中將　中江孝男　前田昌保
左鋒　平塚順司　宗像卯一
左衛　吉井精三郎
隊長　田中秀次郎
指導　一橋
▽候補　野村幸男　村上宏

【又訊】該國參加世運之撬雪及滑冰選手，業已賽畢，由團長廣田博士引率於十七日抵神戶，午後搭燕號車返東京，東京小島擬雪會，及廿本體育協會及選手等舉行擴大的歡迎云，

中華田徑隊 擬定隊員 參加萬國運動

【本市消息】本市中華田徑隊，體育協進會定於昨（十八）日下午假河北省體育場二次測驗隊員，以備參加萬國運動會，奈因昨日狂風，飛沙彌漫，以致未克舉行測驗，惟該委員會於昨（十八）日下午召開會議，討論參加萬國運動會人選及項目，現已大致決定，計參加項目爲高欄，撐竿跳等九項，人數共爲十五人，茲將項目及人名一併列後，八百公尺－吳炳生，高欄－趙恩滋，低欄－趙恩滋，跳高－王英傑，郭恩科，跳遠－王英傑，撐竿跳高－朱鳳儀，三級跳遠－陶光業，趙恩滋，推鉛球－楊春泰，劉福潤，劉福英，擲鐵餅－王廣福，劉福潤，劉福英，

蘇公務員運動會 昨晚閉幕 建廳獲第一

【鎮江十九日電】蘇省會各機關公務員聯合運動會，十九日繼續舉行各項運動，四時始畢，即行閉幕禮，由陳主席致詞，希望每個公務員均參加一種運動，健強身心，負担建國救國重任，成績計團體競技第一爲建廳與地政局，分數同，個人競技，男，以地政局呂齊得分最多，女爲建廳羅中貽堪稱獨步，省府秘書長羅時實，射箭連中紅心，允稱名手，旋由陳親自給獎後散會，

代郵

東京士麟兄鑒：承你帮忙，謝謝，候後關於此種消息，越多帮忙越好。－尚智－

一粒斷癮 救苦金丹

市售戒烟藥多有用主服後瘋顛胡言，發生種種各流弊有戒烟者聞之不寒而慄良莠難以分辨致不前本藥房有鑒於此所製救苦金丹出於理門藥性純善內無毒質與他家所賣戒烟藥實有天淵之別功能一付減除鴉片嗎啡金丹白面等癮敏捷異常不受痛苦，不悞公事收到各省謝函不計其數特印証明錄每付價一元

坐藥一仙丹

古醫云，能治十男子，不療一婦人，而婦女多病，人皆盡知，凡婦女一染疾病，服藥幾百劑不能收效者，有之、本藥房研究，明一種外治藥，名曰一仙丹，專治婦女經血不通，赤白帶下，腰腿酸痛，肌瘦疑病，經閉不通，產後經通，腹脹如鼓，則受孕難，下腹消，日夜服用此丹，食飲十日，久用一年，無不立奏神功，所以名稱仙丹也，每付一元

吐血回生丹

爲有失血一症危險最大若不速治必有性命之關此丹世傳奇方藥料純潔四十餘年經驗治愈多人凡服過的無不藥到回春初患一付重者三四付每付一元半打五元

止嗽一錠金

咳嗽一症每到春節最厲感冒傷風着涼必犯速服理門一錠金專能打倒一切咳嗽癆病輕一二付重者五六付每盒六付洋一元

半身不遂 小活丸

凡患此症皆由虛火急怒肝火太盧嘔吐上升四肢無力腫膝浮腫或手足麻木不仁鬱結不活陰風入腦中風偃正頭疼耳內蟬鳴言語不仁明鬱悶不舒肝火太旺冲動調身氣血不活無論男女服此丸定有神效輕者一二盒重者三四盒每盒一元每打十元陰藥有詳細服法口歪眼斜另有一種價目同上

偏墜疝氣 除根

凡有陰寒單墜雙墜小腸疝氣腎腫疼寒涼如冰硬如便道不通福疹等症本房有兩種奇藥疝氣丸止疼提墜理疝消腫每付一元外用蒸藥追風丹追風驅寒每付二元兩種並用立有神效用藥一次準保將墜提回

風濕繡球散

此散專治腎囊風又名繡球梅得此症多因受潮毒濕氣或飲茶過度皮膚不和亦有色慾之沾染如在人前刺癢萬分多不雅觀別看此病不要緊藥不對症不能痊愈如有患者請購此散擦之立見功效每桶三角加料五角重病加服皮濕丸更有效驗

黃病奇效丹

凡患此症心悶發滿氣不調順不思飲食週身發黃面如金紙七竅掉黃面服白黃金色久治不愈速服此丹功能祛濕化濁又能清理膽汁理膽管其黃氣漸退血液自清輕者壹盒重者式盒每盒六角洋一元

羊癲瘋聖藥

凡患此症者由食火怒氣所得忽然血迷心竅栽倒不省人事四肢搐抽口吐涎沫牙關緊閉月犯數次久治不愈本房有三種妙藥連服代貼並用手術一次除根永不再犯每付一盒洋四元另有詳細服法

總支號設 法租界泰康二樓 北馬路西首路南 永德藥房

代售 東馬路天順京報房 永濟堂京報房 南門臉德順 北門外福興公 協成信 北大關福東各京報房 法界勸業場內德懋號洋貨莊 天祥市場內北洋鞋店

中原公司 春季大減價 三十天

凡舉日用所需 無不價廉美備

三月二十日起

平津三店同時舉行

【天津】【總店】日租界旭街【分店】法租界二十六號路

【北平】【分市場】王府井大街

萬國馬會 第二十八期加賽

日期 四月，十，十二，十七，十八，十九，二十，等日

地點 東局子本馬場

時間 每日十二時三十分過磅

【春季正賽五月二，三，四日】

經中央禁烟委員會張主席題贈（除惡化務）〇衛生部中央衛生試驗所化驗〇天津市展覽會得特獎【一百分】衛生局化驗〇社會局出示保護〇海關化驗通行無阻〇山西省署核准備案〇江西省政府化驗〇湖南禁烟會化驗〇全國鐵路及山東國展會均得優等獎〇各拒毒會試用有效〇此丹專戒嗎啡金丹海龍英等毒及鴉片烟癮輕者一盒（分十次用、重者三盒【分兩星期用斷】均能和和平於不知不覺中將癮斷淨功效偉大品質純潔性和平裝璜精美每盒一元寄費加一郵票九五扣本堂出售此丸已歷六十八年非似市上藉廣告售假藥騙錢欺人者可比影印功效證明錄函索附郵票三分〇招請外埠經理本市各藥房稻香村生春陽售品所中原公司代售

總號天津西門北頭宣講所西

分號天津法界天祥市場二層

峻芝堂馮家藥店

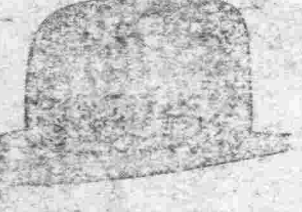

本號華北獨家經理上海美康兎絨呢帽

春季各帽大賽賣

自製各種新式毡帽

大批最細皮絨呢帽

批發零售特別便宜

外埠函購 郵寄便利

天津法租界 盛錫福帽莊總號

第一分銷處 天祥市場

第二分銷處 梨棧大街

孿生小孩

同得嬰孩自己藥片之益

但看上面所刊照像兩孩形貌逼肖君或已想其爲孿生兄弟誠然誠然渠係孿生渠倆同患腸胃疾病而同爲嬰孩自已藥片所治愈下刊湖南常德觀音巷十四號周正德君之言即其父之來函也

周君函云（內子三年前孿生兩雄因乳水不足加喂代乳粉以致營養不良異常瘦弱凡患蟲疳斷乳之後羸弱如故幸承知友劉坤吾君介紹與服嬰孩自已藥片兩兒均各瀉出蛔蟲數條以後消化即見加强體重增進今仍活潑可愛也）

嬰孩自已藥片味美性和效大統治嬰孩食積便秘腹痛發熱蛔蟲出牙腸胃各疾 各藥房皆有出售或向上海江西路四五一號韋廉士醫生藥局購買每瓶七角六瓶三元五角郵力不取

義商運動場（義租界花園旁）

回力球賽

每晚八時起

歡迎請早駕臨

此藥茶可當茶沖飲專治肝胆火盛虛火上升則發耳聾耳鳴之症燥熱作痛跳躍不安或急怒傷肝或槍砲所震或飢飽勞碌傷於脾等皆能治其耳聾之症速服此茶無不立愈連服三日自能耳竅透開聞聲廣大再無復閉不聰之憂也△每瓶可作十二次用每日三次每盒一元半打四元五角每打八元外埠加郵費二角

總經理 河北大胡同南口 河北電影院對過 天津全球奇藥公司

初一十五 施送一半

男科 參茸狗皮膏 專貼男子下元不固腎虛腎寒夜夢遺精慮淋白濁偏墜疝氣紅白痢疾久痢久瀉肚脹肚疼積聚痞塊胸口疼痛半身不遂四肢麻木筋骨疼痛腰腿疼痛五癆七傷癆傷咳嗽貼此膏奇效如神定價大張洋一元中張洋六角

婦科 參茸猞皮膏 專貼婦女經血不調趕前錯後或多或少三五月一不見午作燒作冷心慌氣短赤白帶下崩漏不止左邊一條右邊一塊子宮寒冷胎前產後久不孕育厭經小產或無子嗣姑娘月信不通經閉乾血癆症紅白痢疾筋骨痛疼等症定價大張洋元一中張洋六角

△兒科 △參茸猞皮膏 專貼小兒吐食停乳晝夜啼哭大肚痞疾腹痛腹大小兒己成痞癆等症此膏功效如神每張洋三角

總號北平琉璃廠萬順興眼鏡總工廠

支店天津估衣街

玉山齋眼鏡莊啟 電話二局三一一

編者　王小村

（第十二號）

每星期一發刊

稿例　舉凡評影談劇伶人艷史行跡消息無線電一切討論作品，舞場新聞，及各埠影戲院遊藝戲劇文字，皆爲歡迎之例，如蒙賜稿寄河北邵家園子造胰公司對過王宅交編者爲妥，電話六局三百四十二

漱綠軒劇話（六）

桑園會

——王小某——續

時下名伶，每於唱工處，用工練習行腔，每置於不顧，或在做派上用工，於是調門高下，板眼吻合與否，亦視若無足輕重，窺其本意，多以此劇爲習見之作，不知越平易者，越難工，越習見者，越失易，記者對於桑園會一劇，於平津各名伶老生之中，如時慧寶，五齡童，譚富英，王又宸，言菊朋，記者未見演過此劇，不敢憑空判斷，現今生旦方面有尙小雲，程硯秋，馬連良，王少樓，王鳳卿，對與此劇有相當研究，時露演於平津各大戲院，去歲之冬，記者在北平華樂戲院，曾聆小雲少樓演過此劇，甚得台下所讚揚，小雲之青衣飾羅氏扮相秀麗，其傳神做工念白，表情無不令人叫絕實最細緻得意之佳奏，非他人所能望其項背，惜小雲演此劇時鮮，不知其何意，少樓之秋胡，也頗爲可取，亦得彩聲不少，除此尙王之外，餘者內行外行，迄今能演此劇者頗不乏人，記者實不敢多贊一詞也，

淑卿小記（二）

北里寫眞

洹陽痴子

生活之況未免愈形艱窘，伊之繼母，遂行唆使伊父，迫令淑卿輟學，伊以父命難違，不得不含泊遵循，此乃淑卿出生以來第二次之傷心事也，伊自輟學之後，伊之繼母即令其從事家庭操作，辛勞終日，苦不堪言，淑卿百般忍耐，從未背繼母之命，惟有時自飲泣而已，豈知福無雙至，禍不單行，無情風雨，專摧薄命之花，迨至民國二十一年七月，乃淑卿十五之秋也，因伊家有菓園數畝，位於城東，彼時正值諸菓將熟之際，恐有宵小摧殘，伊父遂日前往看守，每至午飯之時，淑卿即代易其父回家用飯，日日如是，習以爲常，祇以該園據伊家僅及里許之遙，淑卿雖屬幼女，伊家亦不虞發生他故，孰意於月之十二日，伊又易其父回家用飯，不料於數刻之時，而橫禍飛災竟及此柔弱哀憐之淑女矣，因伊年雖十五，而體態婷婷，峨眉粉面，已據有沉魚落雁之容，閉目羞花之貌矣，緣有鄰村李某者，乃一萬惡之匪徒也，搶擄拐帶，無所不爲，素視伊之玉貌，垂涎已久，適値該徒道經伊之園側，見伊亭亭站立，窈窕風流，色胆包天，頓起不良之念，手持利刀強行非禮，以此柔弱可憐之幼女，焉能抗彼凶猛殊暴之強徒，又因彼時正逢午飯之時，又値青紗帳起之際，四野杳無一人，伊雖百般呼救，亦是無人知曉，是以嬌艷之鮮花，以任暴雨狂風之摧毀，今至此痛恨良深，淑女即被其汚，而復迫隨其同行，該徒百般威嚇，伊亦不敢違拗，該徒將淑卿帶走之後，即匿淑卿於彼之匪黨之家，倆經托人說項以三百八十元之代價，賣與唐山開設娼寮者武某，淑卿自此遂墜入楚館秦樓，而入幽冥之路矣，伊雖數尋短見，俱以監視未逞，惟有茹苦含酸自傷薄命而已，嗣後伊父以女突然失蹤，殊深焦灼，各處託人訪詢，始悉伊女已經落入烟花，伊父本欲贖女回家，祇以伊之繼母，視伊若眼釘肉刺，今竟永離家園，大遂彼之所願，故對於伊父，百般蠱惑，伊父又因家中生活艱窘，實切難籌鉅款，代女贖身，頗形無法，再以伊女名節已經敗裂，無顏再領回家，因此吝情，遂致以任其淪落，以此天賦聰明之淑女，

美人計　續。

△琵△琶△卷△

哭死從良跑　病窮代抗刀

穿朝靴好一似絆馬鎖，結玉帶好一似捆人繩，不居官來不受害，不食俸祿不担驚，焦贊弟你把那九頭獅子，二龍戲珠，代誥三關，烈虎印看，楊彥景交了印回家爲民，想當年，吾楊家東擋西殺南征北戰，汗馬功勞將你掙，你望著，君臣們兩離分，笨人唱完了這段，我跟他說，我唱的怎麼樣，雖說不如當年元元紅，小達子，反正比王金城強的多，她說，罷了，想不到老笨你還有這們兩下子，我接著說，你還就不說我是吹牛皮啦，實對你說了吧，像你這樣徒弟，多了麼有，總有二三十個，該著你一齣南天門，今天配唱了，她說咱們一對句唱，我說亦好，你先唱，我聽聽，然後我再接著往下唱，她說，吾一段兒麼呢，我說大車拉忘八（載你），她說，大車拉忘八載吾，那成了忘八啦，要說你是忘八，准有人信，要說吾是忘八，准沒人信，我說怎麼呢，他說，你想世界上，有男子當忘八的，沒有女子當忘八的，我說，男子當忘八是公忘八，女子當忘八是母忘八，他說忘八還分公母，我說，忘八一定分公母，我就說你們當妓女的吧，要是養活孩子，就叫忘八蛋，要沒有公母，怎麼下忘八蛋呢，你們當妓女就是母忘八，他說，你把我們改透啦，笨人說，咱別扯開白，你就快唱吧，愛唱甚麼唱甚麼，他說，吾唱大登殿，我說，就這們辦唱，他說，你不會老生嗎，你配幾句，我說，好吧，他唱起來，唱的是，

「未完」

喜榮歸

——文嫻女士——

喜榮歸並不是一段很好的諷刺戲，從這戲裡頭，我們可以看出社會上重視做官的心理，反轉來看，可以曉得人到貧窮，不用說朋友看不起，就是家裏的父母妻子及所用的奴才，也得要冷眼相加，受其侮辱哩，趙生應考得中，做官回來，可說是衣錦還鄉，不可一世了，偏偏他脫去朝衣，扮作乞丐模樣，破衣百結，窮態逼人，這並非眞有其事，乃是當年編戲人一種妙用，要想造出一段插有趣味的情節，把社會上炎涼情態極力描摹出來，眞乃令人心寒，可笑那無知的老僕，一見趙姑老爺衣衫襤褸的回來，就百般侮辱，白眼相加，更可笑那閨中母女，一聽老僕謊言，以爲趙郎作官回來，就此謝天謝地，及見趙貧窮模樣，不覺心中氣結，口出怨言，雖趙自稱作官，總是不肯相信，並謂倘若作官回來，情願跪地迎接，於是趙郎出更衣，將紅袍披上，高視闊步，二次回得家來，母女果然跪地迎接，老僕更不敢抬頭，這段情節，眞是繪聲繪色，妙到毫巔，前後待遇，竟然判若天淵之別，這雖是母女和僕人們智識的幼稚，實在也是社會上重視作官的心理，太覺濃厚一些啊，筆者看了這齣戲之後，就發生出一種感想來，我國是一個出名的官國，人民重視作官，從古至今，還沒有改變心理，書生赴京，就可以榮宗耀祖光大門楣，所以回得家來，家人們都引爲榮耀，喜氣盈門，否則就以爲奇恥大辱了，我以爲這樣的心理，須得要根本改變一下才好，我國腐敗的原因，就在人人懷著作官的心了，以爲除了作官以外，就沒有別的事情可作，其實一個人能夠得一種專門學問，不論立什麼事業都可以稱得起極大的榮耀，要比作官強得多呢，況且現在仕途黑暗達於極點，作官餹而來說不過多得些錢耳，有什麼榮耀，有什麼可喜，試看那作官的人，十個裏頭，沒有一個得到好結果，說甚麼祖上的陰德，簡直是口口口口口口，所以我要奉勸世人，別再像這戲的母女和老僕們一樣，總要把重視作官的心理，根本要改變一下才好，

尺素

王荇才兄，「歌場開吹」脅作，請源源賜寄舍下爲盼，　王小村

劉雪鴻弟，數日未見，念甚，暇請過我一談，或賜一電，有要事待商，至禱至禱。　王小村

律師翟學謙受任同濟堂藥鋪法律顧問並代聲明

茲受任北門裏同濟堂藥鋪及其財東馬壽山先生爲常年法律顧問並據聲明同濟堂藥鋪在津數十餘年只此一家本市外埠均無分號倘有不法之徒侵冒該堂名譽營業及一切該號財產者本律師職責所係自應依法排除特此通告

事務所　意租界三馬路七十一號　電話四局三七一號

亞洛洋行營業廣告

單人鐵床細管代礙每架十七元單人粗管鐵床代礙每架廿四元三尺半寬鐵床代礙每架廿八元四尺寬鐵床代礙每架三十五元四尺半寬鐵床代礙每架四十二元五尺寬鐵床代礙每架五十元各種木器成堂傢俱日常用俱買賣舊貨承辦拍賣手續敏捷本行在英租界廿二號路四十五號樓房義品大樓下　電話三局　七零二七

律師石天民代理劉趙氏緊要聲明

茲據上開當事人來所聲稱氏夫劉盛明於去歲亡故遺有抱養子雲卿雲涄二人並遺有所置不動產四所、坐落本市法租界敎堂後天盛里一二三四號房產四所一又有欠內欵項頗多現因家務圖係該養子二人俟後在外無論有何種私自借貸或處分行爲如無氏本人親自簽字蓋章概不生效負責等語前來本律師依據當事人之意旨合函代爲登報聲明此啟

事務所　河北黃緯路黃道里

治愈足上濕疹

由於搽用如意膏

濕疹是皮病中最普通的其種類不一患者中年老少均有此症有時係因身體不佳而起但因皮膚累被激刺而發生者較多即痱子劇者亦能變成濕疹惟無論如何如意膏總爲外治之妙品此係許多人歷試不爽之經驗如單君錦榮即其一也

單君鄺南京三條巷五十八號其來書云（鄙人足部近患濕疹俗呼足氣因其常發殊以爲苦日前由貴局購來如意膏其效非常試搽三數次即告愈矣實不可多得之良藥也）如意膏清凉止痛迅速生肌凡濕疹疥癬頭瘡趾瘡腫毒熱癤面疹面疱割破灼燙跌損蚊吮蟲螫均善治之各藥房皆有出售或向上海江西路四五一號韋廉士醫生藥局函購每盒七角六盒元五角三郵力不取

如因爲母過勞

請用韋廉士醫生紅色補丸以爲助

母職爲婦女特權同時亦爲婦女重負女人們於嬰兒產生之後獲爲人母固所欣慰惟因此而精力疲乏之疾病叢生者亦所常見君如爲此種母氏之一請用韋廉士醫生紅色補丸以資補助此丸功能速補衰薄之血液以壯健神經使消化器官及週身各部強健有力由此效用助產婦復原使虛弱多病之母氏迅捷恢復其健康體力者已不可勝數其有裨于他人者如是其有俾於君者自亦如是也

上海愛多亞路一二五六弄二號尤福根夫人近嘗來書述其獲益之情形如下（予因產後失調以致經期不準時早時晚行經時期腰痛背痛頭目暈眩而且胃口不開體氣虛弱友人勸服韋廉士醫生紅色補丸因他藥無效亦姑試之不料數瓶以後身體漸佳不久諸症若失矣感激之餘特書此以申謝焉）韋廉士醫生紅色補丸補血健腦世界馳名不僅對於婦女產後有絕大價值即對於其他各級年齡男女患血虛血少或血液不潔而起之各症如血虧腦弱胃呆早老失眠系痛瘋痛病後虛弱月信失序或其他婦科各症亦奏一樣靈效各藥房皆有出售或向上海江西路四五一號韋廉士醫生藥局函購每瓶一元五角六瓶八元郵力在內

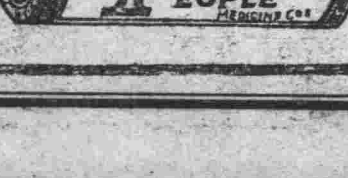

天津分館（甲）（乙）地址（甲）法界廿六號路（乙）河北大胡同　電話（二〇五一〇）（三〇七一二）

縮本四部叢刊初編

▼保存善本眞相　▼縮印廉價發行

敝館輯印四部叢刊初編，全書都三百二十三種，八千五百七十三卷，（四種無卷數）凡宋本四十五、金本二、元本十九、影寫宋本十三、影寫元本四、元寫本一、明寫本六、明活字本八、校本二十五、日本高麗舊刻本七、釋道藏本四、餘亦皆爲明清佳刻，發行以來，士林推重，先後兩版數逾五千，一二八之變，再版存書，大半被燬，所留底版同付刦灰，越今數載，全部者既已售盡，單行者亦幾無餘，嗜學之士，猶時時訪問不絕，愧無以應，因酌時宜，改製新版，并合册葉，冀便取攜，保存行款，藉留眞面，用上等瑞典紙影印，洋式裝訂，國學要籍，具於一編，取價低廉，流通可廣，茲已製成樣本，發售預約，欲以廉價購讀善本古書者，得此可無旁求矣。

目錄樣本　承索即寄

預約簡則

版式		册數	預約價 一次交	預約價 分次交	郵費	出書期	預約截止期
四開本 上等瑞典紙 膠版精印	平裝紙面	四百册	一百五十元	共一百六十五元 先交三十元 自本年四月至十二月 每月各交十五元	國內及日本十元	本年六月底九月底十二月底分三次出齊	本年四月底止
	精裝布面	一百册	二百元	共二百二十元 先交四十元 自本年四月至十二月 每月各交二十元			

商務印書館印行

B24

天津診療所

花柳皮膚科專門

主治皮膚花柳科　戒烟科　性病科

專治包莖（即包皮過長）兼治內外各科

診療時間　上午九時至下午九時

地址　法租界綠牌電車東道亞醫院對過　電話三局三九三一號

本市新聞

自殺案昨又四起
喝鏹水少婦斃命
蒙不白冤壯漢懸樑自盡
男子投河死乞丐上吊亡

數日來自殺之風極烈，差不多每天至少也要有那們一兩起，由此可以表現出來社會的不安，暸諸自殺之原因，非爲情塲，即爲經濟壓迫，幾至無日無之，都市的罪惡暴露盡矣，昨（十九）日自殺案又有四起之多，第一個就是繼于鳳春之後的趙趙氏，亦喝了多量的鏹水，以致當時斃命，原因即爲背夫另覓所歡，以致羞惱送了命，二爲朱明銀蒙不白之冤，頓生厭世之念，也懸了樑，還有投河的無名男子，此原因則不知曉，概也不外經濟壓迫，演成自殺，致於乞丐在歪脖樹投環自盡，更不外被窮所擠了，由此觀之，社會的不景氣，於此可見一斑矣，茲將事件詳情，縷誌於後，

〇（少婦羞慚）（鏹水送命）〇本市河北關上陳家台西五十一號，住有趙士祥，年三十一歲，在家以尚鞋爲生，與妻趙趙氏，年二十五歲，結褵己數載，並無生育，夫婦間感情頗洽，詎於去年十月間，氏竟與高登雲，年二十五歲，住河北關上粉湯劉胡同三十四號，勾搭成姦，此後則常偸往高家幽會，高某在話局當工匠，收入頗豐，頗得氏歡心，孰料美景不常，

〇（好事多魔）〇二人行爲，漸已街談巷議，醜聲四揚，趙士祥耳中亦有所聞，惟未目睹，亦不置信，當暗予注意，月前氏又與高敘歡，正鴛鴦夢好之際，趙士祥突隨後赶來，將二人

〇（堵於屋中）〇因事實證明，奮怒異常，當將趙氏送往娘家，不再養贍，後經親友和解，前二日方復同居，詎前（十八日）附近蔭福里住之于鳳春服鏹水自殺（按于某年十八歲，因痛恨國事，厭世自殺，己分誌各報）事，趙士祥隨以言辭譏誚，謂如此方屬有志氣，妳如要臉，也這樣做一氣，不料趙趙氏無地自容，頓覺心狹，覺生時爲人卑視，終不如

〇（一死爲上）〇隨亦喝下鏹水．逕至姘夫高登雲家，臥於炕上，旋即身死，時婦身着青棉袄，青棉褲，深紅襪，梳頭，厥狀極慘，趙士祥見妻已死，當報告崗警鮑建文，帶往第三分局二所，

〇（對簿公庭）〇經訊據趙士祥供如前情，次訊陳雲祥，據供年十四歲，寶坻人，在趙士祥作坊內學徒，鋪掌有友人高登雲，常至舖掌家中串門，去年十月間，民忽見高某與師娘通奸，彼時高某給民洋一角，不令聲張，日前出皇會時，舖掌未歸，高與師娘依次通姦，前天高父與師娘約定在小王莊舖掌岳父家晤，當日高某用電話將民噢出，令民隨伊同赴小王莊，沿途高買得洋襪子點心等物，令民假借舖掌名義，送往舖掌岳父家中，暗中通知師娘外出尋歡云云，次訊高登雲尚堅不承認，經局方將全案轉送法院訊辦，至死者屍體，當日下午己由檢察官驗畢，飭屍親暫時掩埋，候偵訊云，……

〇（蒙不白冤）（懸樑自盡）〇（又訊）南台子袁家花園六號住有朱明銀，（年四十八歲）妻朱趙氏，（年四十六歲）夫婦頗爲忠實，不料禍從天來，前（十八日）日下午四時，附近之蔡家花園住之趙姓，突失慎起火，經鄰居施救，並無多大損失，事後調查起火原因，衆人則齊謂朱明銀爲

〇（縱火犯人）〇並不容分說，衆拳齊下，給羣毆一氣，並將送諸官方，朱恐懼交加，隨携妾逃出至西關大街路南九號丁家店六號房間，朱並在寫店簿時，改名韓德友，四十四歲，趙氏改爲盛氏，住店後當即就寢，詎韓某思前想後，頗形不安，即蒙冤難逃，隨起

〇（厭世之念）〇候乃妻睡熟之際，以腰帶懸於門樑，當即氣絕，不料昨（十九日）晨二時許，趙氏睡醒不見乃夫，及知自殺後，當大聲呼救，店役趙順成見狀，知不能施救，急報告該管區所，警察赶至，見死者著青布褲袄，赤足，當將趙氏帶所，訊悉前情，並由警士施培桀報告法院請予相驗，己由檢察官謝瀾檢驗，確係上吊身死不訛，當由韓趙氏領屍云，

〇（無名男子）（投河身死）〇（又訊）每下鹹水沽昨（十九日）長有一男子投河自殺，經人發覺，已氣絕身亡，該男子年約三十餘歲，推平頭，身着白襯褂，外套青棉袍，青鞋白布襪，當晚由檢察官往驗，證明係自己投河，被水淹斃，但並無屍親認領，又無線索尋查死者爲誰，當飭地方暫爲插標掩埋云，

〇（歪脖樹上）（乞丐尋死）〇又河東關口龍王廟河沿，歪脖樹上昨晨發現男子，在樹上自縊，該男子年約五十餘歲，身穿破衣褲，似爲乞丐，經地方田國秀，發覺後，當即備文呈請法院派員檢驗，並經謝檢察官率員驗明，委係自縊身死，由地方領屍標埋云，

楊柳青發生票匪 王公子被匪架去
家中廣有田產致被匪徒覬覦 索洋千元限十日以紅燈贖票

津西楊柳青鎮河南，住有王富貴，年五十七歲，其妻王氏，年四十九歲，所生一子，名少亭，年十七歲，尚未婚娶，因家中廣有田產，富有資財，故附近居鄰，均以王財主呼之，詎於前日夜間十二時許，全家正在甜睡之際，該處突然發現土匪二十餘名，均越牆入內，持械威嚇搶掠，大肆搜索，計搶去鈔洋七十餘毛，角票二十餘角，事後并將事主之公子王少亭綁架，向西逃竄，遂由事主報告該管縣公安第三分局，官警聞訊，四出追緝，因時間已久，匪巳早逃無踪，已經縣分局呈報縣政府通緝逸匪，及營救肉票，詎於昨（十九）日上午王某忽然接到土匪信一封，內中言說殊多恐嚇，並限定十日內以一千元贖票，在附近破磚窰地方以紅燈贖票，否則即予手槍對待，決以撕票等語，王某在驚恐之下，己具報縣公安局請予營救肉票云，

全市大掃除 今日起分區舉行
每區掃除兩日至特三區爲止
中日合辦衛生展覽下月開幕

津市衛生局，爲提倡清潔起見，特定於今日（二十日）起，舉行全市分區特別大掃除，其辦法計定爲（一）掃除期日按警區次第推行，至特別三區爲止，每區兩日，如二十日二十一日爲一區，二十二日二十十三日兩日爲第二區，餘仿此遞推，（二）市內各住戶商號等，應於當日各將住室或舖面內外，及門窗等處掃除清潔，並將所積穢土運出門外，以便由清潔隊按日運至待運場，（三）各住戶商號中，設有穢土器者，連同穢土器抬至門外備運，未設穢土器者，可將穢土傾倒門之左旁，以便運除，（四）各住戶之穢水，切禁隨地傾倒，非止防害衛生，且於清潔工作上，亦殊多障礙，（五）己經掃除之各街巷，由洒水車用淨水挨次洒勻，其有最小之胡同，如洒水汽車不能通行者，應由各住戶自行分段接連潑洒，以便通卷無浮土飛揚爲度，

【又訊】中日醫藥學會所主辦之本市衛生展覽會，經該會正副會長侯毓汶，田村等積極籌備後，現已大體就緒，定五月四日至十八日，在河北中山公園國貨陳列館內展覽半月，五月十八日至二十四日，在日租界公會堂及軍人會館展覽一週，五月四日舉行開幕典禮，時並請津市長蕭振瀛氏蒞場講演，在此會期中，對於衛生常識之宣傳，採用講演電影遊行宣傳及廣播放送等方式云，

特一區胡宅搶案 一匪犯昨日成擒
警士化裝隨事主在南市指獲 朴繼凱對於行搶事堅不承認

三月三十一日晚七時一刻，特一區福州路明德里，門牌十一號，住戶胡固軒宅，（包工程爲業），闔家正在用晚飯之際，突然闖入三匪，一匪身量矮小，穿青馬掛，一匪左眼有疤痞：身穿青棉袍，頭戴青呢帽，一匪穿灰大袍，各持尖刀手槍，二匪闖人，一匪在外巡風，進門後即將電表硒毀，並用槍威嚇，將胡某用繩細綁，翻箱倒櫃・任意搜索，結果搶去鈔票十二元，赤金戒指四個，包金戒指四個，包金鐲子大小各四件，皮襖一件，棉袍一條，事後逸去，經事主報告該管特一區二所，四出追緝，因時巳晚，卒未弋獲，自該案發生後，所長異常震怒，當派警士楊柱政，葉永年，化裝隨同事主胡固軒，各處訪緝，前（十八日）晚間，三人行至南市東興市場前，見有二人，在牆隅秘談，形蹟詭密，由事主指認，其中一人，確似該晚行搶之匪，當由楊葉二警，協同值崗警士・將二人逮捕，帶歸本所經訊，據被指認該似匪徒之人，供名杜繼凱三十一歲，衆彈人，住南市富貴莊：金厚里李德順車廠賦閒，對行搶事堅不承認，另訊夥犯，供名李岐山四十二歲，香河人，在聚華後七號暗娼內，充當夥友，今晚杜與二人，前往茶敘：坐未久即行開盤外出・事後經發覺，有妓女老三，乏失斗逢一件，當出門將杜追獲，向其質問，同歸一分局：經訊判令雙方外出，尋找其他二人：行至此處，不幸被捕，訊畢，除令李岐山取保開釋外，至杜繼凱，由楊葉二警，帶往特一區公署究訊云，

奉令調任
院長周祖琛 朱頤年將繼任

天津地方法院院長周祖琛，頃奉司法部令調任上海特別區法院院長，即將赴任，院方昨日己開始結束，準備交代，聞繼任人選，將由前河北省高等法院院長朱頤年繼任，朱現在津執行律師職務，但迄昨並未奉到部令，又河北高等第一分院院長梁宓，最近亦將調任云，

昨日狂風
黃沙彌漫

津市自春暖以來，天氣異常乾燥，昨日上午九時許，突起大風，迄晚未停，全市黃沙彌漫，對面不能見人，因之行人稀少，小販均叫苦連天云，

南市大火案
地院判決書送達當事人【續昨日】

事實

民國二十四年冬季，本市明德慈濟會，及華商公會，因憐憫無衣無食，露宿街頭之貧民，於南市德美後空曠地面，由明德慈濟會設暖廠，華商公會設粥廠，以資救濟，兩廠均係臨時性質，僅於四週設立木椿，障以蘆蓆，中搭蓆棚，暖廠在東南面，暖廠之西北兩面，均爲粥廠，兩廠緊連，無甚隔離，每日兩廠均有管理員坐夜看棚，夫役轉值防範火警，本年二月十三日夜約二時半，因粥廠管押員徐文波坐夜看棚夫役李文貴，一時不慎，突由暖廠西面粥廠女粥棚內起火，瞬即延及暖廠蓆棚，時暖廠大門二門，便門一個，僅由暖廠管理員元渺應，張仁靜，張切思・坐夜管鑰・夫役胡文升，龐子璽大門二門開啟，其便門，則因不注意，並未開啟，致將住廠貧民一千一百餘人，除逃出者外，計焚斃男女大小一百五十二人，經本市公安局將粥廠管理員徐文波，茶房左恩仲，袞粥燒炭夫役張起發，王富貴，劉寶玉，王少志，坐夜看棚夫役李文貴，暖廠管理員元渺應，張仁靜，張切思，坐管鑰夫役胡文升，龐子璽捕獲送由本院，檢察官偵查起訴，

理由

本件分兩部說明於左，（一）徐文波，左恩仲，張起發，王富貴，劉寶玉，王少志，李文貴部分，本件被告徐文波，李文貴，雖均不承認係由粥廠起火，並據徐文波辯稱，一火着了兩廠連一塊，北邊着的」等說，但查被告張起發，王富貴，劉寶玉，王少志，始在第一區公安分局供稱，一民等每夜二時，即作飯，昨夜作飯之際有本廠更夫喊起火，於是跑出，見明德暖廠西北角地方，火光高起，旋即蔓延成災」，等語，而在本院公判時，則又均供稱係由暖廠西南角起火等語，核與在公安局所供存西北角起火不符，但起火地點，係在暖廠西面，己非不足認定，且傳訊當日值崗警察王世讓，供稱，（未完）

市政府改組 市商會最近將實行

津市商會委員多數離職，內部改組問題，市社會局刻正從事調查中，據市府秘書長表示，商會改組現在研究適當辦法，準備實行，第一步擬先將全市各業同業公會，改組健全，然後即著手辦理商會改組事宜，社會，公安兩局，會呈之民衆團體處理辦法，定日內核準公佈云，

發現童屍
英租界墻子河 地檢處派員往驗

本市英租界墻子河內，昨（十九日）下午三時許無一發現一年約餘之經該名男屍，身十，當經該管英工部局華捕查覺，報由工部局以電話呈報地檢察處請驗，院方據報後，於六時餘派由檢察官謝瀾帶員前往相驗云，

奸商操縱
農工銅元票 該銀行將收回一部 設代兌處充分兌現

救濟銅元暴落問題，經市當局議定辦法後，現己分由市府及市商會致函北平農工銀行，充分兌現，籍以調濟，茲悉農工銀行方面據函後，頭以令由津分行，分在河北大綠路，北大關，城內及西頭等處，設立代理兌現處，予以盡量兌現，該行復以際此暴落時期，一般奸商諸多乘此機會用銅元收買該行銅元票到該行兌現，從中漁利，關係金融至鉅，故特擬收回一部，以防宵小操縱云…，

車站紀事

十九日

陳中孚買德耀莫德惠均由津早快車去北平，察省主席張自忠北平市長秦德純均由津下午快車去北平

輪船出口

泰順輪四月二十開烟申

新銘輪四月廿三開烟申

湖南輪

法界長發棧報告

仁昌廣播台

上午九時至一時

最新京劇唱片商業介紹

張岐山單琴大鼓玉堂春

最新京劇唱片商業介紹

張浩然戲迷傳評書三俠

劍

雪艷花單弦牌子曲

最新京劇唱片商業介紹

張士誠六俠女

下午一時至晚九時

最新唱片商業介紹

陳子貞廣閩泉相聲

吟香館主單弦牌子曲

馬寶山唱貍猫換太子

燕樂昇平評劇或中華茶

園戲劇

君衡單弦牌子曲

最新京劇唱片商業介紹

陳子貞廣閩泉相聲

晚九時至夜二時

報告糧行市

張士樂雙烈女

燕樂昇平評劇轉播北平

預報明日節目

馬寫山說唱千里駒

北寧鐵路簡明行車時刻表

中華民國二十五年一月一日重訂

41次 普通客車 各等 中膳	71次 平津客貨 慢車 三等	3次 特別快車 各等 膳車	23次 快車 各等 膳車	301次 平滬特快 各等 膳臥	5次 平津特快 各等 膳車	305次 平浦特快 各等 膳臥	401次 平津客貨 通貨 平滬	1次 平瀋特快 各等 膳臥	73次 津唐客貨 慢車 三等	75次 唐榆客貨 慢車 三等	43次 唐榆快車 各等	下行車	站名	上行車	2次 瀋平特快 各等 膳臥	302次 滬平特快 各等 膳臥	6次 津平特快 各等 膳車	72次 津平客貨 慢車 三等	42次 普通客車 各等 中膳	4次 特別快車 各等 膳車	24次 快車 各等 膳車	402次 津平客貨 通貨 滬平	306次 浦平特快 各等 膳臥	74次 唐津客貨 慢車 三等	76次 榆唐客貨 慢車 三等	44次 榆唐快車 各等
5.45	7.10	9.30	13.00	15.35	17.10	20.00	20.10	21.15				開	北平前門	到	9.25	10.00	11.38	16.35	17.40	18.25	22.30	23.40	23.15			
6.04	7.56		13.1				20.54					開	永定門	開				16.03	17.23		22.15	23.13				
6.20	9.01	10.00	13.30	16.00		20.26	22.10	21.40				開	豐台	開	9.02	9.36		15.15	17.05	18.03	22.02	22.17	22.50			
6.44	10.24		13.48					21.58				開	黃村	開	8.43			13.53	16.37							
7.39	12.59		14.37			21.20	0.50	22.38				開	郎坊	開	8.05			11.42	15.41		20.54	19.15	21.51			
8.03	13.48		14.53				1.29	22.55				開	落垡	開	7.43			10.28	15.20			18.31				
8.36	15.35		15.20				2.24	23.16				開	楊村	開	7.21			9.01	14.50		20.19	17.30				
9.14	17.28	11.44	15.47	17.51	19.10	22.24	3.43	23.42				開	天津總站	開	6.56	7.45	9.40	7.08	14.14	16.10	19.55	16.22	20.54			
9.23	17.45	11.52	15.55	18.0	19.18	22.32	4.00	23.50				到	天津東站	開	6.45	7.35	9.30	6.20	14.00	16.00	19.45	15.20	20.45	停		
9.35	停	12.05	16.05	18.20	停	23.00		24.00	6.35			開		到	6.30	7.05			13.46	15.48	19.32		20.15	11.45		
10.38		13.04	17.06	開		開		1.01	8.44			開	塘沽	開	5.30	由			12.46	14.55	18.35		由	10.10		
11.46		14.00	18.13	往		往		2.07	12.10			開	蘆台	開	4.26	上			11.41	14.00	17.26		浦	7.39		
12.34			19.00	上		浦		2.58	14.17			開	胥各莊	開	3.30	海			10.45		16.34		口	5.51		
12.47		14.55	19.13	海		口		3.12	14.40			到	唐山	開	3.15	開			10.30	13.05	16.20		開	4.50	停	
12.52		15.00	19.18					3.15	停	6.00	8.00	開		到	3.10	來			10.23	13.01	16.17		來		21.30	20.34
13.06		15.11	19.29					3.30		6.40	8.14	開	開平	開	2.55				10.10	12.51	16.07				21.08	20.20
13.39		15.35	19.54					4.03		7.55	8.44	開	古冶	開	2.30				9.44	12.34	15.50				20.08	19.55
14.29		16.07	20.28					4.53		10.06	9.37	開	灤縣	開	1.32				8.45	11.56	15.07				17.26	19.03
15.32		16.49	21.18					5.59		12.30	10.40	開	昌黎	開	0.31				7.40	11.14	14.22				14.33	18.01
15.56			21.37					6.24		13.18	11.03	開	留守營	開	0.01				7.12		13.59				13.20	17.33
16.16		17.22	21.55					6.47		14.24	11.24	開	北戴河	開	23.42				6.54	10.43	13.45				12.46	17.16
16.43		17.42	22.17					7.16		15.30	11.53	開	秦皇島	開	23.09				6.25	10.20	13.20				11.50	16.47
17.05		18.00	22 35					7.40		16.07	12.15	到	山海關	開	22.40				6.00	10.00	13.00				10.45	16.20
								8.20		停		開		到	22.00											
								16.40				到	遼寧總站	開	14.00											

北戴河海濱支路

89次	91次	93次	95次	下行	站名	上行	90次	92次	94次	96次
7.00	10.50	13.50	17.30	開	北戴河	到	6.40	10.30	13.30	17.10
7.20	11.10	14.10	17.50	到	北戴河海濱	開	6.20	10.10	13.10	16.50

通縣支路

81次	83次	85次	87次	下行	站名	上行	82次	84次	86次	88次
6.30	10.10	13.30	19.00	開	北平前門	到	8.30	12.50	16.20	21.50
6.37	10.18	13.38	19.08	到	東便門	開	8.24	12.42	16.12	21.42
6.40	10.20	13.40	19.10	開		到	2.21	12.40	16.10	21.40
6.57	10.39	13.59	19.29	到	雙橋	開	8.03	12.21	15.51	21.21
6.59	10.41	14.01	19.31	開		到	8.01	12.19	15.49	21.19
7.12	10.55	14.15	19.45	到	通縣南	開	7.48	12.05	15.35	21.05
7.14	11.03	14.23	19.53	開		到	7.46	11.57	15.27	20.57
7.20	11.10	14.30	20.00	到	通縣東	開	7.40	11.50	15.20	20.50

專治下列各症靈效無比

癰疽搭背　小孩生疹　腿癰腸癰　感冒風寒　火亂轉筋　瘰癧癩疥　無名腫毒　一切疔瘡　花柳各症

〔獨樹一幟〕

本堂爲承救華北民衆起見特在天津法租界六號路人和棧內上開設分行今因患症諸君經濟起見特於四月一日起二十日止減價二十天知君勿失此機速購試服即服之不謬也若有不下列各症服藥不言靈之包退換洋決

神藥減價　祇有今天

電話三一一五六號

九芝堂駐津分行藥局啟

凡持本堂皇會圖傳單到代售處去購藥打九扣無傳單者可到本堂來購爲荷減價二十天

經濟

津滬外滙上週仍平

津滬上週外匯市況各仍趨安定，全週迄無變幻，金市及銀價雖發生反動，人情安靜如故，結果，滬市僅法匯落半生丁，津市僅日匯升二五，餘俱勿更，茲將兩市全週首尾價及最高最低價列次，

△上海市（以即期為準）

國別	英匯	美匯	日匯	法匯
開盤	一四，五	二九，八七五	一○三，三七五	四，五二五
最高	一四，五	二九，八七五	一○三，三七五	四，五二五
最低	一四，五	二九，八七五	一○三，三七五	四，五二
收盤	一四，五	二九，八七五	一○三，三七五	四，五二

△天津市（以掛牌為準）

國別	英匯	美匯	日匯	法匯
開盤	一四，四六八七五	二九，八一二五	一○二，二五	四，五一
最高	一四，四六八七五	二九，八一二五	一○二，五	四，五一
最低	一四，四六八七五	二九，八一二五	一○二，二五	四，五一
收盤	一四，四六八七五	二九，八一二五	一○二，五	四，五一

足金稍疲

昨日本市足金行市，僅上午開一盤，價為一百一十五元二角二五，落二分五，

銀價上升

【倫敦十八日電】大條銀價近期升一二五，計二十便士八七五，遠期升○六二五，計二十便士八七五，

【紐約十八日電】銀塊持平，計合美金四角五分，

【孟買十八日電】銀價升十二三安那，現貨五十二羅比○七安那，近期五十二羅比○七安那，遠期五十二羅比○八安那，

英金平昂

【倫敦十八日電】英國金塊行市，開七鎊○十便士五，較十七日升半便士，

銅元下跌

昨日本市銅元行市，電車公司掛牌五百枚，市面折合四百九十六枚，

本市外滙

昨日本市外匯仍平，掛牌行市，倫敦一先令二便士四六八七五，紐約二十九元八一二五，日本一百○二元五，柏林七十三馬克，巴黎四法郎五十一生丁，銀行進價，四個月期出口信匯，倫敦一先令二便士六二五，紐約三十元一二五，日本三十日期，一百○五元二五，

麩粉仍堅

昨日本市河壩麩粉仍堅，銷申粉二萬四千包，北粉一萬五千包，申粉綠兵船三元五角八五，綠炮車三元五角七，綠旭日三元五角四，綠花園三元五角四，綠牡丹三元五角四，綠人鐘三元三角二，綠英雄三元二角二，紅牡丹三元四角二，紅財神三元一角，紅飛馬二元七角七，南京粉紅三星二元六角五，蚌埠粉綠雙錢三元五角五，綠大錢三元六角，津粉綠號三元七角，紅號三元六，又據壽豐公司報告，綠桃，綠鶴鹿三元七角，綠斗，紅桃，紅鶴鹿三元六角五，白桃，綠佛手三元五角五，

美股仍跌

【紐約十八日電】美國鋼鐵股票行市，開六十八元五，較十七日落二五，

美麥上漲

【支加哥十八日電】小麥開一○一•六二五，收一○一•三七五，較十七日升•二五，

海外滙市

【倫敦十八日電】紐約四元九角四分，上海一先令二便士六二五，日本一先令二便士○四六八七五，柏林十二馬克二七五，巴黎七十四法郎八十七生丁，香港一先令三便士九三七五，

【紐約十八日電】倫敦四元九角四分，上海三十元，日本二十八元九二，柏林四角○二五，巴黎六分五九三七五，義國七分八八五，瑞士三角二分七一，

【孟買十八日電】倫敦一先令六便士○九三七五，紐約二百六十六羅比二五，日本七十七羅比三七五，

【神戶十八日電】倫敦一先令二便士，紐約二十八元九三七五，

【香港十八日電】倫敦一先令三便士八一二五，紐約三十二元六二五，日本一百一十二元七五，上海一百○九元○六二五，

滬折息未更

【上海十八日電】滬折息開八分，較十七日未更，

平衡稅

【上海十八日電】中央銀行公布，平衡稅率，按英匯一先令二便士五計算，折合百分之九，

本市行情

中國銀行股票	七四五
交通銀行股票	七○○
鹽業銀行股票	七八○
金城銀行股票	六八○
大陸銀行股票	六六○
中國實業股票	二○○
啟新股票	五○○
啟新債券	七六○
天津自來水股票	一七八
回力球股票	七○○
美金債券	三一○
中興煤礦	一○七
礦地股票	二一五
久大精鹽股票	六五○
永利製鹼股票	七○○
開灤公司股票	五三五

金票

四月十號期

	開	大	小	收
上午	九六八七五	九六八七五	九六八七五	九六八七五

各處行情

美國棉花	一一八一
美國股票	六八一二
美英匯水	四九四
英美匯水	四九四
倫敦金塊	二○一○一二
倫敦銀塊現	二○七一八
倫敦銀塊期	二○八七五
紐約美銀	四五
上海美匯	二九八七五
美日匯水	二八九二
日英匯水	一二○三一二五
先令近期	一二五
先令遠期	一二四六八七五
孟買	五二○七
孟買	五二○七
孟買	五二○八
英德匯水	一二二七一二

英法匯水	七四八七
英意匯水	六二六二
英中匯水	一二五一八
英港匯水	一三一五一六
英日匯水	一二○三一四
美銅	三八三八
美德匯水	六六二五
美法匯水	六五九三八
美意匯水	七八九一二
美中匯水	三○○五
法匯	四五二
連申匯	一○六二
英港匯	一三八一二五
申港匯	一○九○六二五
日港匯	一一二七五
美港匯	三三六二五
標準標金	一一四五二
大連鈔票	九七五五

足金

四月份

	開	大	小	收
上午	一一五二二五	一一五二二五	一一五二二五	一一五二二五

棉紗仍清

昨日本市棉紗交易，仍不活動，成市微平，蔚縣幫買二十支三松三股紗四包，二三六元，北平幫買八十支彩球二股三包，五六七元，泊頭幫買十六支大錦龍十五包，二○六元，工廠銷六十支日光二股紗二包，四七二元五，東鹿幫買十六支寶船紗五包，二○七元五，

倫敦中國金債

【倫敦十八日電】中國政府發行金債券，在倫敦市場行市如次，

民二善後借款英發債票	九四
津浦路英發債票	五○•五
津浦路英補發債票	五○•五
中法實業美金債票	九六•五
河南鐵路債票	四○
隴海路債票	三一•五
湖廣路英發債票	五四
滬寧路債票	七一•五

廣惠診療所

主治 內科 花柳 外科 肺病 戒煙

為社會服務起見，對於大小手術醫藥各費從廉，實為平民化，本所備有新式各種特效藥針

地址南市慎益大街慶雲影院東

醫師 徐掄一 楊慕韓 啟

人面桃花相映紅

詩人有此佳句，詠彼佳麗，令人冥想其顏容，猶可想見其俊秀，世豈有不欲其肌膚如是光潔，如是清爽者乎，君如不幸，膚有瑕疵，則著名韋廉士醫生藥局療膚專品如意膏，屢試屢驗，可以治療凡因面疹紅癢疔瘡或皮病而失其皮膚美者，此膏均善治之，功能止癢拔毒滅菌，一切皮患無不靈驗，家中常備此膏，則割破跌損，抓傷湯傷，蟲咬等患，亦有可靠之治療品矣，河北北平霞公府文源公司會計鄭公季君來函云（一部人面患小瘡後竟粉刺叢生，鼻部紅赤，殊不雅觀，敷藥無效，迨搽如意膏不久即告痊愈矣）各藥房皆有出售，或直向上海江西路四五一號韋廉士醫生藥局購備，每盒七角，六盒三元五角，郵力不取

天津 物華樓金銀珠寶店

珠寶鑽石金銀首飾器皿禮品 貨認價廉成色十足樣式新奇

總店 日租界旭街新明大戲院對過 電話二零五二八

支店 法租界國泰戲院左首 電話二三三二三七

北寧鐵路管理局廣告

為加開唐山山海關間四十三及四十四兩次客車廣告周知由

本路為便利唐榆間旅客起見，自本年四月十一日起加開頭二三等快車往返各一次，茲將各站開到鐘點列下，

山海關至唐山

站名	到	開
山海關		一六•二○
秦皇島	一六•四二	一六•四七
南大寺	一六•五九	一七•○○
北戴河	一七•一一	一七•一六
留守營	一七•三一	一七•三三
張家莊	一七•四五	一七•四六
昌黎	一七•五五	一八•○一
後封台	一八•一二	一八•一三
安山	一八•二二	一八•二四
石門	一八•三九	一八•四○
朱各莊	一八•四八	一八•四九
灤縣	一八•五八	一九•○三
坨子頭	一九•一六	一九•一七
雷莊	一九•二七	一九•二八
碑家店	一九•三九	一九•四○
古冶	一九•五○	一九•五五
窪里	二○•○七	二○•○八
開平	二○•一八	二○•二○
唐山	二○•三四	

唐山至山海關

站名	到	開
唐山		八•○○
開平	八•一二	八•一四
窪里	八•二四	八•二五
古冶	八•三八	八•四四
碑家店	八•五五	八•五六
雷莊	九•○七	九•○八
坨子頭	九•一八	九•一九
灤縣	九•三二	九•三七
朱各莊	九•四六	九•四七
石門	九•五五	九•五六
安山	一○•一一	一○•一三
後封台	一○•二二	一○•二三
昌黎	一○•三四	一○•四○
張家莊	一○•四九	一○•五○
留守營	一一•○二	一一•○三
北戴河	一一•一九	一一•二四
南大寺	一一•三五	一一•三六
秦皇島	一一•四八	一一•五三
山海關	一二•一五	

致美齋飯莊 法租界三十一號路 電話三局二五○九

△餐廳寬暢 空氣出爽
△各樣菜蔬 精美非常
△包辦酒席 價目從廉
△喜壽宴會 不收堂費
△特請名師 添設川菜
△精益求精 與衆不同

大長城香煙大減價

五十支裝每元四桶 十支包裝每角兩包

天津南洋兄弟烟草公司啟

大衆服裝的標準備庫

○總店天津法租界○ ○支店日租界旭街○

華竹

全部綢緞呢絨疋布服裝

春季大減價

越分犧牲酬謝主顧

中國雙妹老牌化粧品首創第壹家

特別超等牙膏

廣生行啟

◁翻新主編▷

徵稿簡章

本報歡迎讀者隨意惠稿體裁隨意，性質不拘，惟須趣味化，字數在五百字以內者爲合宜，不登之稿，附有詳址及郵資者，隨時可以寄還，

桃花汛至

我國黃河，自古爲患，唐虞時代之洪水，經傳雖無明文，意卽江河之水，不循軌道，泛濫爲災也，後如殷朝盤庚時，因河患而遷故都，西漢武帝朝，築宣房而塞瓠子，而唐而宋，以及明清，莫不有治河專員，耗費不貲，而沿河居民，猶時有其魚之歎，近年來流沙淤塞，河床益高，以致連年常行決口，演成巨災，本年桃花汛始至，下游一帶，卽大漲不已，按杜詩有三月桃花浪之句，則桃花汛乃三月春水也，夫春水不過上游冰雪融化而下流，竟致有漫過民埝之勢，一旦伏汛大至，何堪設想，極望治河諸公，預爲未雨綢繆之計，熟籌宣洩疏導之方，莫令再似前二年之一蟻潰堤，陷民於驚濤駭浪之中爲禱，

弄堂內的旗語

淚痕。

人，眞是萬能，甚麼事都會幹，弄出來又那麼巧妙，使一般頭腦愚笨的人，不禁會佩服，

據說，前那麼多少年，有人發明用旗甩出多少花樣，成爲語言，這樣雖然雙方距離得很遠，（只才沒有甚麼障碍物，雙方能懂旗語）就可以通話，於是兵艦上，軍隊上，童子軍……等都採用旗語，眞便當，無聲無響就把話說了，也許是時代進化的關係，旗語該普及，如今，連弄堂內青年男女調情，大運用旗語，

在上海住家，無論是大弄堂小弄堂，一定的式樣是東西，或南北相對着兩排房屋，東邊的前門對西排的後門，或南排的前門對着北排的後門，換句話說都是晒台對着亭子間。

○○○

美麗的春光春景，挑動了人們內心的春意，無論誰，都活躍着，您看，一羣羣地野狗在那兒追求着，晒台上不知那兒來的兩野猫，「咪唔，咪唔！」叫着，在夜深時，令人多傷心，春意多麼動盪哪，

這條弄堂內有一百十四家人，形形色色，甚麼樣的人都有，當晴爽的天時，打開窗子，呆呆地伏在窗口上，兩個鐘頭，但見，太太給老爺掛着，嘻笑着走出去，老頭兒跟老太婆倆人一扭一扭地也出去溜，張家娘姨跟李家包車夫，偸偸地調笑，范家小姐被王家少爺看一眼後笑了一下急忙走了，王家少爺這時來個會心的微笑，口中吹着「蝶戀花」的調子，嘀，春天哪，弄堂內都興奮起來啦！

○○○

那個少年無情，那個「摩登狗兒」不懷春，乾柴烈火，碰着就燃，何况這是火氣上升的節季，追逐吧，調情吧，熱戀吧，管他娘甚麼，國破家亡，抵抗不抵抗，「今朝有酒今朝醉」，眞「明朝無米明朝愁」的，在打得火熱的兩情的時候，誰要爲國而悲憤憂傷，那才矛盾之極！

喂，看，那家晒台上伏着一位小姐，咳了兩聲嗽，這邊亭子間中窗口上鑽出一位少年的頭，他倆，彼此手中握着手絹，擺來擺去，開始旗語了，面部表現出喜，愁，笑，搖頭，可惜不懂旗語，不然翻譯出來，寫成一部「調情旗語」，很適合青年男女從事於戀愛的口胃，嘞！不到五分鐘，那家小姐打扮漂漂亮亮走出弄堂，一會，這家少爺也走出來，幹甚麼去，那明媚的春才明白！

關於青年婚姻的問題

蘇建勳

最近時常發生青年男女婚姻問題，而發生變故的事情，有離婚的，有因婚姻不自由釀成自殺的，屢見迭出，這眞有研究之必要，青年男女，一到了相當的年齡，便有一個追求異性的思想發生，本來孟老夫子亦曾說道，（食色是人的天性），我們何能責備春心發動期中的青年男女，不過，依我看來，婚姻是人生的大事，一生的幸福繫焉，我們萬萬不能夠因爲一時的情慾衝動，而貿然決定自己的畢生伴侶，須知這是一件正經大事，絕對不可用兒戲的手段進行下去，諺曰「一失足成千古恨」「再回頭已百年身」這二句話，大可以贈給青年男女們，作爲婚姻問題中的參考，

有人說，青年男女到了法定的年齡以後，對於自己的婚姻問題，已竟有了決斷的能力，再毋庸家長代勞，更毋庸徵求家長們的同意，這種話，在表面看來，似乎是不錯的，然而，一究底細，仍然有商討的餘地，須知靑年們的學識，是有限的，經驗亦是有限的，而且入世未深，難免有思慮不到和失誤的地方，做父母的誰不希望自己的兒女，得到一個美滿的良好配偶，所以一味的趁着自己的自由，而盲目的進行，那麼這種婚姻難免有美中不足的地方，說不定還要弄到後悔，所以我對於目下男女青年們的婚姻問題，認爲自己的意志，固應爲重，而家長的意見，亦不可忽略，須知天下無不是的父母，人間最難得者子女，子女與父母，是無論如何不能分離，而且父母子女之愛，是天下最偉大的愛，我根本不相信做父母的人，反對子女們的良好婚姻，卽使反對，亦一定有反對的理由，做子女的宜深深考慮一下，因爲靑年的婚姻問題，現在已在很普遍的發生變態了，所以我很希望青年們，不要太操切從事，要十二分愼重的考慮才好，區區陋言，不知讀者靑年們以爲如何，

◁三國全劇▷

桃園義傳奇

翻製新曲　禁止轉載

第三十二幕　曹操接駕

（五七九）

（差官白）萬歲不須害怕，此乃曹將軍人馬來也（帝笑）哈哈哈哈（唱）聽說是，曹將軍，人馬吶喊，不由朕，愁臉上，添了笑顏，也不枉，傳詔書，救兵久盼，叫侍臣，停鑾駕，把營來安（太監白）領旨（四太監推皇后下四紅套許褚典韋夏侯敦上同下馬敦韋褚同揖白）臣，夏侯敦，典韋，許褚參見萬歲（帝白）三位卿家免禮，曹將軍現在何處（敦白）曹將軍聽說賊兵將到，所以差臣等帶領五萬精兵，先來保駕（帝白）好，衆位將軍勞苦了（內喊介帝驚白）哦，這又是那裏的人聲吶喊（敦白）想是曹將軍的中隊步兵來也（四兵李典樂進曹洪上同下馬進門揖白）臣，曹洪，李典，樂進，參見萬歲（帝白）衆位卿家免禮，不知曹將軍現在何處（洪白）啟奏萬歲，臣兄曹操聽說賊兵犯順，怕夏侯敦等兵力單薄，不能保護聖駕，所以又差臣等帶領五萬步兵，兼道而行，前來相助；臣兄曹操，帶領大軍，隨後就到（帝白）吓，這樣說來，曹將軍眞乃社稷之臣也（探子急上白）啟奏萬歲，李確郭汜，賊兵已到（帝白）再探（探子下帝白）賊兵已到，那位卿家，前去禦敵（敦洪同白）臣等情願抵擋賊人，請萬歲同百官退後，免驚聖駕（帝白）衆位卿家，要多加小心（敦洪同白）臣等曉得（帝彪承同下敦洪韋褚典進同拿槍刀白）殺（四黑套李確郭汜同上交兵介紅套韋褚典進同下確汜同白）來將通名（敦白）鎭東將軍部下，夏侯敦是也（洪白）鎭東將軍部下，曹洪是也（敦確洪汜戰介確汜敗下敦洪同笑）哈哈哈哈，

談筍

逸梅

春季薦筍，見於宋史，春筍俗名毛筍，當此三四月間，漸漸穿苔，香苞嫩芽，食之最爲淸雋，嘗見六研齋筆記載有採筍法曰，「日出後就土取之，投密竹器中，勿見風，風觸則本堅，浸水則肉硬，脫殼煑則失味，生着刃則失柔，采而停久非鮮也，鹽而苦風非藏也，脫殼非治也，淨之入水非洗也，烹煑不久非熟也」，知此可與語食筍矣，

筍可和肉煑，他如油爛筍，炒蝦子筍，亦饒至味，據云，「竹最忌芝麻，一沾麻油，或其渣滓，立卽萎敗，故筍雖老硬，麻油則酥軟可口，」老饕家不可不知也，

虎爪尖，產杭州，鮑定齋詩，「有筍名曰虎爪尖，」松江佘山產筍有蘭香，毛筍之一，須初出土時，卽掘取煑魚，否則質老味澀，高宗南巡，錫佘山爲蘭筍山，但運至他處，隔宿卽失香氣，故閒情偶寄有云，「筍之一物，斷斷宜在山林，城市所產者，任爾芳鮮，終是筍之剩義，此蔬食中之第一品也，肥羊嫩豕，何足比肩，但將筍肉齊烹，合盛一器，人止食筍而遺肉，則肉爲魚，而筍爲熊掌可知矣，購於市者且然，况山中之旋掘者乎，」

許口北嘗許啖徐文長以筍，文長詩以戲之云，「口北淸饞似大蘇，窮邊那得筍燒爐，會聞止渴消梅子，故寫龍孫與大夫，」殊饒風趣也，

三不規律的南美奇俗

銀漢

南美西里士人，有一種奇怪的風俗，凡新婚之婦至第三日，必伴其姑爺同眠一晚，在這晚上新婦不能羞澀，也不能緘默，也不能呆坐，這就是所謂「三不規律」，假如不遵守這三不規律，則該婦將無管家能力，應予處罰，輕者就令其續伴三天，重者交族家自由處置，據云新婦第三日之夜，預先全身洗濯清潔，裝飾又須特別姣艷，要使翁喜歡，假使該翁慾念易熾，則新婦易得家人之敬愛，因此晚欽定「報恩日」，翁可隨意戲狎新婦，但該地土人又嚴重新郎之夜權，一入洞房任何人不得喧鬧，

○○○

儒教八德錄

（對烏老人）

【○】

恥　傲弟忸怩

虞，象，帝舜弟，性素傲，父母使舜完廩，瞽瞍焚廩，使浚井，出，從而揜之，象曰，謨蓋都君咸我績，象入舜宮，舜在床琴，象曰，鬱陶，思君爾，忸怩，舜乃封之有庳，水經注，湘水南流注於東溪，又耶階水注之，水側有鼻天子城，卽象之封邑也，在今湖南道縣北，

傲弟見兄以忸怩，良心發現在斯時，封之有庳示親愛，謨蓋都君悔莫追，

恥食周粟

殷，孤竹國君墨胎初之長子允，字公信，少子智，字逵公，夷齊其諡也，武王伐殷，夷齊恥食周粟，遂隱於首陽山而死，按首陽山有五，仍以山西雷首山爲斷，一名首山，卽詩唐風采苓章，所謂采苓采苓首陽之顚是也，

西山高唱采薇歌，叩馬徒勞奈若何，粟滿鉅橋恥不食，餓鄉巨擘勝人多，

格物致知之管見

契菊

余讀大學，於格物致知之義，終屬懷疑，傳之五章，已經亡失，所補程子之說，未免失之寬泛，程子謂人心之靈，莫不有知，天下之物，莫不有理，惟於理有未窮，故其知有不盡也云云，是將物字講成天下之萬事萬物，所謂格物致知者，是將天下萬事萬物之理，窮極而研究之，使之無所不知，直將格致二字，講成現今科學之所謂格致，純乎屬於學問上之事，與經一章，注重德行，誠正修齊，皆德行中事，果如此講，則先學問而後德行，未免本末倒置，且與下文誠正修齊之義意，亦不相蒙，蓋誠正修齊，屬於德行，原係良知良能，若必須將天下萬事萬物之理，盡行知曉，始可以言誠正修齊，則天下有愚夫愚婦可爲聖賢者，此語又烏可通耶，

鄙意以爲格物之物字，卽指下文修身齊家治國平天下之至理而言，蓋人於修身齊家治國平天下諸大端，先明其理，然後能知其事，知之眞而信之篤，則意自誠，理既深而物無間，則心自正，以下由修齊而治平，自屬順序而行之事，一貫相通矣，如此一講，則本末分明，義意亦能貫通，管見如此，是否稍有一得，願以質之善讀大學者，

香雪海

社會長篇　敏夫：著作　夢青：校正　禁止轉載　【三六八】

張占奎沒有打着雲香，氣憤不出，還在奔着她下手，怎奈女掌班横攔豎遮總是打她不着，可是這時女掌班身上臉上反被他打了幾下，這樣女掌班還是滿面陪笑不住口的央告，抽個空子向順喜一使眼色，將雲香拉了出去，

張占奎沒有摸着打雲香，怎能消得胸中惡氣，爽性把女掌班前汗衫抓住，罵道，日你娘，你這開窰子的太她媽混賬了，寵着她來打完了人就算完了嗎，你在頭裏攔着，故意放她一走，你再跟俺們一頓片兒湯，人就算白打咧，這一手跟別人使去，跟這些老爺來這個，眞是錯打了定盤星哩，說着回頭望着李得勝道，老李，你怎不打她呢，眼看着俺叫個小窰姐兒打了個滿臉花，還讓她跑了嗎，

李得勝雖也是張占奎一流，但生性較比張占奎忠厚了好多，素原就看那張占奎過於蠻橫不以爲然，只是同在一處作事，又不得不周旋，今日之事，他見雲香初進門時嬌羞駭怕神情，本懷着些不忍的意思，所以只坐在椅上不發一言，及至張占奎被打發作起來，既不願幫他强横，又不便對張占奎解勸，此時老張既說出這幾句話，不便再作壁上觀了，就站起身來向女掌班道，你們這些人也眞是可惡，無論怎樣也不能打人，不要說張老總……

甦話

張銀漢

（一）中國人眞萬能，譬如某偉人方以財政要職，卸却又高藏了內政部長的冠冕，先當過航空署長，同來就做海軍部長，所以外國人看中國人爲「偉人，」實當之而無愧，其實呢偉人們全是狗屁不通，」所以才把中國弄得亂七八糟，

（二）蒙古與蘇俄訂條約，外交部眞還能湊着臉和蘇聯提出嚴重抗議，更有些狗屁不通了，蒙古與滿洲問題說明白了就是蘇聯與日本問題，這個問題發生多少日子了，外交部曾發過一言嗎，報紙上早就載過，滿蒙履有邊疆衝突，日蒙之軍用飛機已出發，蘇俄…………假若蒙古軍用飛機，直轄中央，蒙古的飛機能不聽中央之命而出發嗎，再說你曾聽見說，蒙古有過軍用飛機嗎，我實在不是裝明白糊塗，的確老憨眞有認蒙古爲中國直轄領土者，曰，蒙古尙有軍用飛機中國强矣，這是一句夢話，做夢中央也不會把飛機送到外蒙古去，

中原遊藝場

【五樓大戲院】

張蘭雲　張淑蘭　金鐸聲　趙鴻林　張淑媚　楊博生　閻又琴　花玉鳳　朱盛富

【早演】上天台　嫦娥奔月　南天門　長板坡

【晚演】五本　五美奇緣

【四樓評戲場】

花玉鳳　張豔秋　花迎春　新翠霞　郭硯芳　劉玉珍　白蓮花

【早演】拾萬金　前部楊三姐告狀

【晚演】捧子　勸夫　全部楊三姐告狀

四樓有聲電影早晚准演有聲巨片　再生花

【三樓雜耍場】

王月樓　張小桃　錢雲濤　李德祥　王艷芬　花小紅　劉玉芳　羅文濤　張浩然　桑紅林　張晼華　韋玉榮　張翠蘭　沈君　張君　趙小福　筱蘿菇　朱璽珍　于瑞鳳　余錦榮

今日早晚什樣雜耍技藝魔術

通票二角　可遊日夜兩場　童子半票　風雨勿阻　大戲特座外加兩角

皇宮

◁電影院▷

兩片同演　義犬救主　小人國

國泰大戲院（法界）

今天三場　三點五點半九點一刻

賈克彭尼主演

百鳥朝鳳

丹桂電影院

今日准

袁美云主演

花燭之月

天昇

電影院　今天三場

十字軍　英雄記

光陸

【電影院】

今日三場　瘦胖勞瑞哈代

合演　袖裏乾坤

平安

【電影院】

（今天三場）

葛蕾黛功作主演

黑衣女俠

明星

今天三場

賈利萬倫　主演

沙場情敵

河北電影院

今天三場

海底探險巨片

龍宮歷險

北洋大戲院

早演　王月仙　碧月花　劉翠霞　張月亭　李蓮芬　桂寶芬

晚演　姊妹易嫁　全部　義烈奇冤

大光明

影院

今天日夜三場

雄偉奇壯巨片

合作

赤手勤王

天津法租界勸業場

天華景

【大戲院】

于連泉　趙妙雲　馬麗華　蓋春來　高靜軒　雙豔　方連元　孟蘭秋

早演　伐子都　硃砂痣　頭二部虹霓關

晚　五齣　永慶昇平

光明

電影院

今天三場

白虹主演

國色天香